ULTIMA CON LE BORSE — NUOVA — ULTIMA CON LE BORSE

TORINO
Anno VII - Numero 206
Via Roma - Gall. de *La Stampa*
Telefoni: dal 40-943 al 40-948

STAMPA SERA

LUNEDÌ MARTEDÌ
31 Agosto - 1 Settembre 1953
L. 25 (sped. in abb. postale)

INSERZIONI: S.P.I., via S. Teresa 7, tel. 42-089, 80-990, 53-961. - Prezzi per mm. 3 di alt. in una col.: Annunci commerc. L. 180 - Annunci finanz. e legali L. 300 - Necrol. L. 150 (dir. sanz aderenti L. 1000) - Echi cron. L. 280 la linea - Echi spett. L. 400 la linea - Pubbl. econ.: vedi rubriche - Ediz. festive: aumento 50% Pagamento anticipato. - Il giornale si riserva il diritto di rifiutare qualsiasi inserzione. — ABBONAMENTI (conto corrente postale n. 3/1930): Italia anno L. 6000, semestre L. 3250, trimestre L. 1700 - Estero: anno L. 8750, semestre L. 4900, trimestre L. 2750. — Copie arretrate: prezzo doppio.

Meno drammatica la questione di Trieste

La ferma reazione italiana ha fatto mutare atteggiamento ai governanti jugoslavi? - Nuovo colloquio dell'on. Pella col rappresentante diplomatico degli Stati Uniti - Il Dipartimento di Stato starebbe adoperandosi per indurre Tito a non tentare avventure

ROMA, lunedì sera.

Il Presidente del Consiglio parte probabilmente in serata per un breve periodo di riposo nel sutile Piemonte. Questo fatto indica che gli sviluppi della crisi italo-jugoslava per la questione di Trieste non appaiono più così drammatici come in un primo momento. Pella ha dedicato alcune ore della mattinata all'esame della situazione e in particolare ai commenti della stampa internazionale, i quali nella maggior parte denotano che un gesto unilaterale del maresciallo Tito potrebbe turbare in modo forse irreparabile l'instabile situazione balcanica. Da questi commenti appaiono chiari due fatti:

1) l'attività delle Cancellerie dei Paesi firmatari della dichiarazione tripartita;

2) negli ambienti diplomatici italiani si rileva che la ferma azione del Governo Italiano alle minacce di Belgrado «ha richiamato l'attenzione dei Paesi alleati e in genere di tutto il mondo libero sulla delicatezza della questione triestina e sulla necessità che i Governi delle principali nazioni alleate agiscono rapidamente e con efficacia per frenare le minacciate intenzioni del dittatore jugoslavo».

A quarantotto ore di distanza dalla mossa jugoslava di saggiare il terreno per una eventuale azione di forza nei confronti della zona B del Territorio Libero, quella manovra sembra, se non ricostruita, almeno molto ridimensionata. Il linguaggio dei «Borba» e della «Tanjug» è ancora molto sostenuto e volutamente irritato; e lo stesso sottosegretario agli Esteri jugoslavo, Behler, ha usato le solite parole grossolane di circostanza quando in Jugoslavia si parla dell'Italia, ma se si guarda la sostanza delle cose si capisce che il linguaggio altezzoso e fiammeggiante minacciose della «Jugopress» è cambiato.

Si trattava dunque di un «pallone sonda»? La ferma e decisa reazione italiana ha fatto mutare atteggiamento ai governanti di Belgrado? È troppo presto per dir con sicurezza a che tendeva seriamente la manovra di Belgrado, a che mirano il linguaggio di quella stampa che ancor oggi continua a parlare di Trieste come di «parte inalienabile» della «patria jugoslava», e a procurare oscure quanto inutili minacce verso gli italiani, che sanno ormai in che conto tenere tanta sprezzata tracotanza.

L'Italia continua per la sua strada che è naturalmente la strada della giustizia e del buon diritto, che tutti, amici e avversari hanno riconosciuto da che parte sta. Il Governo «esamina con freddezza la situazione, ma con sicura coscienza della sua buona causa», ha ripetuto ancora oggi un portavoce del Viminale; e invero il Governo italiano non può non rilevare la serie di contraddizioni nelle quali il Governo di Belgrado è caduto, e continuamente cade.

Dopo avere due mesi fa sostenuta nuovamente la tesi del governatore internazionale, dopo l'assurda proposta di un «condominio alternato per Trieste», ecco che oggi si sente dire per bocca di Behler che il governatore non garantirebbe la sorte degli sloveni di Trieste, e che perciò la questione del governatore è da respingere, volendo evidentemente far credere che la proposta di un governatore sia caldeggiata dall'Italia, che, al contrario, non l'ha mai neppure presa in considerazione.

Inoltre si parla di oscure «snazionalizzazioni» che starebbero per avvenire a Trieste da parte degli italiani, naturalmente a danno dei poveri jugoslavi.

Ma tralasciando queste considerazioni che saltano agli occhi di tutti, resta da chiedersi in che direzione erano diretti i «palloni sonda» dell'Agenzia jugoslava.

Se davvero a Belgrado hanno pensato per un momento che questi «assaggi» avessero potuto intimorire il Governo italiano, o quanto meno gli avessero fatto perdere la pazienza, hanno avuto una ben triste delusione. La reazione del popolo italiano è stata davvero unanime; e si può dire che tutti gli italiani sono stati solidali col Governo.

Non si può pensare seriamente che l'Italia possa cacciarsi in un'avventura per avere trasferito alla frontiera orientale due divisioni (di cui una corazzata) e mandato nelle acque dell'Adriatico settentrionale alcune unità della nostra flotta. Se mai un'avventura può venire, non è certo da questa parte dell'Adriatico dove si mantiene ben salda la testa sulle spalle e si considera la situazione con estrema calma e anche, vorremmo aggiungere, con distacco.

Del resto l'Italia è confortata oltrechè dall'unanimità dei consensi interni, dalle reazioni favorevoli che il gesto di Belgrado ha sollevato in tutti i Paesi occidentali.

A loro volta gli Alleati hanno prontamente fornito assicurazioni che non vi saranno colpi di testa da parte jugoslava. Per quanto non ci sia stata in proposito una comunicazione ufficiale, si ritiene che queste assicurazioni siano state date a Pella dal ministro Dunbrow, che regge l'ambasciata degli Stati Uniti a Roma nell'assenza della signora Luce che sta compiendo una breve crociera nel Tirreno.

Il Presidente del Consiglio infatti, ha avuto ieri mattina domenica un nuovo colloquio con l'incaricato d'affari degli Stati Uniti. Il Dipartimento di Stato si starebbe attivamente adoperando perchè la crisi non degeneri in un gesto unilaterale da parte jugoslava.

Dopo l'intensa mattinata di lavoro a Palazzo Chigi, l'on. Pella appariva all'uscita sereno e tranquillo. Ai cronisti che gli chiedevano qualche impressione, ha detto ovviamente che non aveva nulla da dire. Poi un giornalista insinuante ha chiesto: «Quando partirà per le vacanze?» E Pella scherzoso: «Lei crede, dunque, che io possa andare in vacanza? Se è così posso dirle allora che domani o dopodomani partirò per un breve periodo di riposo».

E questo annuncio è apparso, come effettivamente è, un motivo tranquillizante della situazione internazionale.

p. a. p.

Movimento di questori

Trasferito quello di Aosta - Nuova nomina ad Alessandria

Roma, lunedì sera.

Con provvedimento in corso è stato disposto il seguente movimento di Questori:

Musco dottor Arturo, da Modena a Roma; *Ratesi* Luigi, da Udine a Bologna; *Bolognesi* dott. Paolo, da Forlì a Modena; *Della Feruta* dott. Gerardo, nominato questore e destinato ad Udine; *De Fiore* dott. Angelo, nominato questore e destinato a Forlì; *Mandolin* Alfredo, da Foggia a Bari; *Fiorita* dott. Giorgio, da Mantova a Foggia; *Faluomba Vargas* dott. Ottorino, nominato questore e destinato a Mantova; *Colombo* dott. Adolfo, da Aosta a Imperia; *Cutuli* dott. Michele, da Grosseto ad Aosta; *Giri* dott. Emilio, da Massa al Ministero, con funzioni ispettive; *Bucarelli* Adolfo, da Caserta a Massa; *Bottino* dott. Carmine, nominato questore e destinato a Caserta; *Lutri* dott. Giuseppe, nominato questore e destinato ad Alessandria.

E' stato altresì disposto il collocamento a riposo, per superati limiti di età e di servizio, dei seguenti funzionari: ispettori generali capi di P. S.: *Polito* Saverio, questore di Roma, e *Mennuna* dr. Ettore, ispettore generale; questori e ispettori generali: *Santoro* Lenco Ferdinando, capo-divisione personale di P. S.; *Adinolfi* Attilio, questore di Bari; *Locpinoro* dr. Guido, questore a disposizione; *Garbo* dr. Giovanni, questore a disposizione; *Pennetta* dr. Tomaso, ispettore generale; *Marzolini* Enrico, ispettore generale; *Romano* dr. Antonino, questore di Imperia; *Di Guglielmo* dr. Michele, questore di Alessandria.

TUTTI GLI AVVERSARI STACCATI DI OLTRE SEI MINUTI

Coppi conquista a Lugano il titolo di campione del mondo

Fausto Coppi, dopo aver indossato la maglia di campione del mondo, saluta la folla dalla tribuna d'onore. (Moisio)

Forse Jolanda Bergamo sarà scarcerata stasera

Il giudice istruttore ha consegnato questa mattina gli atti al Procuratore della Repubblica - Il provvedimento di liberazione sarebbe motivato dalla insufficienza di indizi - Chiarita ancora meglio la posizione, seguirebbe fra qualche giorno la sentenza di proscioglimento - Le indagini a Torino nell'ambiente frequentato dalla vittima

La giovane cameriera venuta Jolanda Bergamo

DAL NOSTRO INVIATO

AOSTA, lunedì sera.

La mattinata e le prime ore del pomeriggio sono trascorse senza novità. Il giudice istruttore Di Renzo ha consegnato stamane gli atti al Procuratore della Repubblica dott. Taccoini. Questi ne ha iniziato un esame attentissimo che si è prolungato fino al pomeriggio.

Non è scaturita nessuna situazione nuova nei confronti di Jolanda Bergamo. La sua posizione è quindi immutata: verrà intanto scarcerata per insufficienza di indizi. Tale provvedimento si prevede che possa essere preso prima di sera.

Chiarita ancora meglio la sua posizione, l'autorità giudiziaria emetterà poi fra qualche giorno sentenza di proscioglimento.

Nel mentre le indagini procedono intense a Torino nell'ambiente frequentato da Angela Cavaliere.

Jolanda Bergamo sarà messa in libertà oggi, ma fin da sabato sera è potenzialmente scagionata di tutto. L'accusa di omicidio aggravata (premeditazione), con la quale è stata denunciata dai carabinieri, sia pure attenuata in quella d'omicidio volontario con cui l'autorità giudiziaria aveva emesso l'ordine di cattura, è caduta. La sua innocenza è apparsa sicura. Eliminata qualche piccola ombra, il che avverrà nel corso di altri lievi che dovranno ancora essere interrogati, l'innocenza di Jolanda Bergamo sarà proclamata solennemente. Tale atto verrà consacrato fra qualche giorno, con la concessione di una formale sentenza di proscioglimento.

Mentre tutti, ieri, si occupavano di lei, magistrati e giornalisti, e la stessa folla che per l'intera giornata ha sostato davanti al carcere, Jolanda trascorreva serenamente le lunghe ore di attesa. Sabato sera è andata a letto alle 9, come prescrive il regolamento. Era stanca dalla tensione dei confronti e dell'interrogatorio. Ha trascorso una notte tranquilla, dormendo profondamente. Ieri mattina si è alzata alle 7,30, l'ora stabilita dalla sveglia. Alle 8,30 è entrata con gli altri detenuti, quattordici uomini e le sue quattro compagne (proprio sabato sera se n'è aggiunta un'altra) nella cappella del carcere, dove don Stefano Gleson, parroco della vicina chiesa di Sant'Orso, ha celebrato la Messa.

Anche don Gleson è un estimatore della sua innocenza. «Di solito — egli ha detto — quando vado a visitare un detenuto, se è colpevole si presenta mortificato. E più grave è la colpa, più profondo è il senso di vergogna che l'opprime nel primo incontro con me. Questa è un'ulteriore sicura offertami dalla mia lunga esperienza di cappellano delle carceri. Ebbene, quando sono entrato per la prima volta nella sua cella, Jolanda mi è venuta incontro con franchezza, cordiale e serena, con un sorriso aperto e fiducioso. No, quella donna non può essere colpevole», ha concluso don Gleson.

Dopo la Messa, terminata alle 9, è cominciato il lento scorrere delle ore. Jolanda ha letto, ha chiacchierato con le compagne. Le ora giunta, attraverso i giornali, la notizia che la libertà forse le sarebbe stata restituita in giornata. Ne è rimasta felice, ma non ha lasciato trasparire la sua commozione. «Per qualche giorno ho avuto paura di un processo, di una condanna ingiusta come era ingiusta l'accusa che mi si faceva. Ma poi ho capito che non ero sola, che altri uomini avrebbero esaminato con scrupolo e con cuore la mia posizione, che la mia innocenza sarebbe stata riconosciuta. E da quel momento sono stata serena».

Alle 11 una signora le ha fatto giungere un mazzo di garofani. Uno strano mazzo: dieci garofani bianchi e uno rosso. «Lo manda il mio bambino», ha detto la signora consegnando al capo guardia maresciallo Cicio. Ed ha spiegato che il figlioletto Ettore, di undici anni, è di salute delicata ed è rimasta commossa dalla sorte di Jolanda. Oggi Ettore festeggiava il suo compleanno ed ha voluto ricordarsi di Jolanda con un mazzo di garofani, uno per anno. «Quello rosso — ha detto alla madre — rappresenta il mio cuore». Un'altra signora le ha fatto avere, a mezzogiorno, il pranzo: pasta asciutta al burro, fontina, un grappolo d'uva. Sulla ricevuta, Jolanda ha scritto a matita due sole parole commosse: «Mille grazie» e la sua firma.

Altri telegrammi le sono arrivati: due da Torino (Brunetti e Mazzoni), uno da Pisa, e ancora da Livorno, da Milano, da Roma. E tante lettere. Molte non firmate. Il tuttavia non sono anonime. Sotto le parole di incoraggiamento e di augurio è scritto: «Una tua amica»; «una tua sorella»; «una mamma». Sono queste le lettere che fanno piangere Jolanda. In una commossa lettera la signora De Leon le dice di non credere nella sua colpevolezza, la esorta ad avere fiducia. «Iddio ti aiuterà, stai tranquilla. Appena libera riprenderai il tuo posto a casa mia».

La sera è giunta senza novità per Jolanda, l'attesa liberazione non è arrivata. Ella è andata a letto alle 9, ha trascorso tranquillamente la seconda notte di carcere. Questa mattina sveglia alle sette e mezzo; ma oggi è la giornata buona. La libertà può arrivare di ora in ora, forse tra le 11 e mezzogiorno. Ed alla pensa già al treno che prenderà. Ha deciso di non andare a Noventa di Piave, ma a Roma, a riabbracciare il piccolo Enrico ricoverato in un istituto presso la capitale. Davanti al cancello la folla aumenta. Vogliono veder uscire Jolanda, vogliono vedere il suo sorriso felice. Numerosissimi sono i veneti. «E' una delle nostre — dicono. — La vogliamo con noi». Dalla sua cella al primo piano Jolanda sente il brusio della folla. Le giungono commenti, frasi che la turbano di commozione. Varie donne la gridano: «Coraggio, Jolanda»; «A presto, Jolanda»; «Forza, non mancano che pochi minuti»; «Hai finito di soffrire»; Jolanda accoglie con un sorriso dolce ogni frase. Sì, forse ha davvero finito di soffrire.

Giuseppe Faraci

DAL NOSTRO INVIATO

Lugano, lunedì sera.

Mica perchè in cuor gli stanno andate molto bene e si voglia qui valorizzare la sua vittoria, che è stata tanto netta e convincente da non aver bisogno d'essere artificiosamente gonfiata per passare alla storia del ciclismo come uno dei suoi avvenimenti più clamorosi. ma è un fatto che quella di ieri col titolo di campione del mondo da guadagnare o da perdere ancora una volta davvero era per Fausto Coppi la corsa-chiave della sua carriera.

C'è poco da nasconderselo, ma da qualche tempo in Italia di quegli che usan chiamare Campionissimo aveva perduto parecchio del suo splendore. La perfezione, la classe, il prestigio, un tempo famosi, delle vittorie riportate da Coppi e, di conseguenza, della sua carriera di uomo rappresentativo d'uno sport e di un'epoca, cominciavano ad appannarsi. Quest'anno, sì, egli aveva ancora vinto il giro d'Italia, ma le polemiche (inconcludenti polemiche che ne erano seguite, non avevano certo concorso a valorizzarne il significato e la importanza di quel suo successo. Poche storie: erano tre anni ormai che egli non vinceva più una corsa in linea (l'ultima era stata la Freccia Vallone nel '50), e poiché le folle in questa materia sono crudeli e fanatiche, quasi gliene facevano un rimprovero: a lui, che per nove trionfate (lasciando a parte i giri e tappe d'Italia e di Francia), tre volte nella Milano-Sanremo, quattro nel giro di Lombardia e non so più quante altre classiche, passando per una ineguagliata Parigi-Roubaix e senza dimenticare — fulgidissimi gemme della sua carriera — il record mondiale dell'ora ad alleatori che con i suoi 45 chilometri e 798 metri è per tuttavia la prova più atletica e difficile che possa portare a termine un campione.

In 4a, 5a e 8a pagina un'ampia cronaca e servizio fotografico dei nostri inviati ai campionati mondiali di ciclismo.

Coppi ormai cominciava a diventare l'Asso sul quale si poteva discutere se meritasse oppure no ancora il primo posto nella gerarchia dei valori nello sport ciclistico. Ecco perchè questa corsa del campionato mondiale ha assunto per lui un significato così importante, così decisivo.

Ecco perchè, quando ieri mattina, alle 10 precise, il gruppetto dei corridori è partito da Lugano per affrontare i 272 chilometri del percorso, la tensione nervosa era già così forte da rendere l'atmosfera pesante, quasi irrespirabile.

Ecco perchè, quando, dopo sei ore e mezzo di corsa, Coppi è apparso in vista del traguardo, la folla è esplosa in un urlo immenso, che ha coperto per un momento anche il rombo dei motori delle motociclette che scortavano i corridori.

Ecco perchè, quando Coppi ha tagliato il traguardo, la folla è scesa in pista, lo ha circondato, lo ha portato in trionfo, lo ha quasi soffocato.

Ecco perchè, quando Coppi è salito sul podio, la folla ha voluto che egli alzasse le braccia al cielo, che mostrasse a tutti la maglia di campione del mondo, che ripetesse il gesto che tutti attendevano.

Ecco perchè, quando Coppi ha obbedito, la folla è esplosa in un urlo immenso, che ha coperto per un momento anche il rombo dei motori delle motociclette che scortavano i corridori.

Ecco perchè, quando Coppi è salito sul podio, la folla ha voluto che egli alzasse le braccia al cielo, che mostrasse a tutti la maglia di campione del mondo, che ripetesse il gesto che tutti attendevano.

Ecco perchè, quando Coppi ha obbedito, la folla è esplosa in un urlo immenso, che ha coperto per un momento anche il rombo dei motori delle motociclette che scortavano i corridori.

(Continua in quinta pagina)

Le Borse oggi

A TORINO

	28	31		28	31
Ren.32	97 —	99 —	Medi.	6550	6530
Ren3½	83 15	82 80	Mers.	1425	1415
» 5 »	83,50	82 90	Ter.N.	179 —	178 —
Red3½	77 05	76 90	Uniga.	1300	1290
» 5 »	77 50	76 90	Sip	1226	1230
Ren5%	94 50	94 05	Terni	221 —	219 —
» 5 »	94 45	94 15	P.O.E.	547 —	550 —
Red5%	90 50	90 50	Uses	673 —	673 —
» 5 »	90 60	90 60	Sist	3105	3123
Mic3½	70 55	71 —	Cina	2960	2980
» 5 »	70 70	71 10	Viscosa	2850	2835
Ric5%	91 50	91 40	Marelli	475 —	475 —
» 5 »	91 70	91 50	Fiat	631 50	629 50
Ren.'59	97 80	97 40	Savig.	— —	— —
» '60	97 50	97 80	Nebiolo	8 90	8 90
» '61	97 80	97 40	Cotonif.	159 50	159 50
» '62	97 30	97 50	Manif.	1000	1005
Fin3%	80 —	80 —	Fondit.	469 —	467 —
Imi3½	87 10	86 50	Oliva	382 —	378 —
Isi 5%	91 —	91 —	Amiata	110 —	110 —
Ima4½	94 25	94 25	Viscosa	1530	1515
Iwe5%	94 30	95 80	Cantieri	2245	2245
Isi 4½	205 —	205 —	Dir	2800	2790
Ime5%	93 —	93 —	Acciaip.	775 —	777 —
Isi-El.5	99 —	99 20	Ansic	154 —	151 50
Tor4½	91 50	91 50	Thom.ca	1286	1282
a5%'53	85 75	85 75	Mont.	1765	1790
a5%'57	85 —	85 —	Montec.	1000	998 —
S.Paolo	91 —	91 —	Eserc.	1425	1410
» 4%	95 —	95 —	Unica	99 —	98 —
» 3,50	85 —	85 —	Cart it.	4375	4375
S. Nic.	91 —	91 —	Burgo	9580	9720
Imi 5%	92 —	92 —	Ferr. M	16.600	16.800
aXI-5½	93 80	93 60	Fiera P.	1060	1060
zFP 5.	91 40	91 —	M. A. I.	16.300	16.150
Mon5½	20 —	20 —	Stella	75 —	75 —
a'52	20 —	20 —	Valdar	4585	4585
a'53	20 —	20 —	Ass. S.	1015	1005
Fin5%	100 —	100 —	Rode	998 —	997 —
» 4½	96 80	96 35	Ferrar.	214 —	212 —
Sic A.	97 25	97 25	Siam	348 —	344 —
Gin7%	101 30	101 45	West.	199 50	199 50
Magn.	98 75	97 50	Ramat.	665 —	665 —
Ere7%	102 —	102 —	Gilard.	530 —	540 —
Vib.7%	98 40	100 50	Pirelli	1563	1575
Cen7%	98 25	98 25	Safta	1350	1330
West.7	84 50	84 50	Lag.gas	1121	1110
Fra6%	87 —	87 —	Talco	18.000	19.000
Cen7%	102 —	102 —	Borgos.	14.200	14.200
Safet.	98 —	98 —	Calor.	465 —	465 —
Vis6%	90 —	90 —	Fiat	181 —	181 —
Cal.5%	98 50	98 50	Lanza	3490	3490
Elipot A	98 —	98 25	Amiata	3550	3525
Vimo 6	94 25	94 25	Ass. P.	2280	2280
Telva A	93 50	93 50	Florio	23 —	23 —
Fer.7%	88 —	88 —	Sen.Sa	8260	8260
Emel%	92 85	92 30	Ubon	4320	4360
Gig 6%	95 90	96 —	Risan.	5750	5775
Terni 5	89 —	89 —	O.Im.N	413 —	403 50
A.Gen.	13.890	13.810	Gierali	3490	3470
An.Ass	9250	9300	—	—	—

La riunione si apre in un'atmosfera di incertezza: scarsi scambi, tono generalmente fiacco, senza che sia registrata una espressione di effettiva pesantezza. A metà borsa si raggiunge un fondo di equilibrio, mentre un denaro prevalente di Stet e di Burgo determina una sfilacciata inversione di tendenza su tutti i titoli ridestando una cadenza distensiva dai minimi per l'intero mercato.

Il listino è compilato su prezzi generalmente migliori dai minimi di metà borsa; questi prezzi risultano sostanzialmente ben tenuti sulle basi di venerdì scorso. Sostenute caratteristiche Stet e Burgo.

Titoli di Stato stazionari.

Dopoborsa invariato.

Diritti Liquigas a pagamento 404.

Cambi ufficiali per l'esportazione: New York 624,80; dollaro canadese 652,50.

Valute intrattate.

A MILANO

La prima metà della riunione si è svolta stamane in un regime di accentuata scarsità di affari. Il fatto nuovo, nel campo della politica internazionale, ha provocato un senso di perplessità e un conseguente congelarsi delle iniziative.

In queste condizioni, non ha recato meraviglia la moderata flessione della quota, che però non ha presentato, in nessun momento, delle vere e proprie smagliature.

Esauriti i realizzi, in sede di listino si procedeva a un facile recupero di buona parte del terreno abbandonato. Particolarmente attivi e sostenuti i valori elettrici e elettrotelefonici. Piuttosto statici i tessili.

Sempre resistenti Catini e Fiat.

In fase di assestamento il comparto dei valori immobiliari.

Mercato buono sui valori pubblici ed obbligazionari.

Dollaro U.S.A. 624,92, dollaro canadese 652,50.

Ecco i prezzi: Generali 13.740; Fibre 2150; Viscosa 1540; Fisalder 466; Montecatini 888; Ansaldo 110; Centrale 11.160; Fiat 628,50; Pirelli 8.75; Edison 1955; Sip 1216; Terni 217,25; Unes 671; Stet 3125; Romana Zuccheri 1388; Anic 161; Saffa 1830; Italgas 1285; Rumianca 1277; Burgo 9570; Italcementi 12.350; Pirelli 1874; Pirelli & C. 1752.

Sangue alla festa di santa Maria Goretti a Nettuno

Voleva fare strage dei frati l'assassino del Rettore del convento

Migliorano le condizioni del Vicario ferito - Lo sparatore arrestato dagli agenti dopo violenta resistenza

"Ero deciso a ucciderne più che potevo; se avessi fallito con la pistola avrei usato questo pugnale,,

Roma, lunedì sera.

Teatro di una tragedia, per molti punti ancora oscura, è stata, verso le 22,30 di ieri, la stazione di Nettuno, proprio nel giorno di festa per la proclamazione di S. Maria Goretti a patrona della cittadina laziale che s'affaccia sul mare.

Alle 22,20 partiva da Nettuno l'ultimo treno diretto a Roma, su cui prendeva posto il predicatore ufficiale che aveva celebrato la proclamazione di S. Maria Goretti. Il direttore dell'Istituto di San Rocco ed il suo vicario — fra' Filippo dell'Addolorata, al secolo Alfredo De Santis, di 51 anno, e padre Sergio Corsi, di 34 anni — avevano voluto accompagnarlo alla stazione.

Dopo la partenza del predicatore, i due si avviarono verso il convento.

A un tratto, da una strada secondaria, sbucava l'inserviente del convento, Domenico Fratini, di anni 50, da Soriano del Cimino, il quale, estratta fulmineamente di tasca una pistola, esplodeva tre colpi contro i frati. Il De Santis rimaneva ucciso all'istante, mentre il vicario padre Corsi, gravemente ferito, s'abbatteva al suolo. Poco dopo egli veniva soccorso e trasportato all'ospedale civile di Nettuno, dove gli praticavano la trasfusione del sangue.

Il cadavere del rettore del convento di San Rocco è stato più tardi rimosso e trasportato alla camera mortuaria dell'ospedale di Nettuno.

Nel mentre l'assassino, dopo avere visto abbattersi al suolo padre De Santis e padre Corsi, si dava alla fuga per la circostante campagna, Agenti di P.S., che in quel momento si trovavano nei pressi, si davano immediatamente a inseguirlo.

A distanza di circa un chilometro da Nettuno — e precisamente in località Posticcio del Fiumetto — gli agenti illuminavano coi fari della loro «jeep» l'assassino, che cercava di nascondersi dietro alcuni cespugli. Abbagliato, il Fratini dovè fermarsi; contemporaneamente egli faceva il gesto di mettere mano alla pistola, probabilmente non per sopprimersi, bensì per fare fuoco contro gli agenti; ma tre poliziotti gli saltavano prontamente addosso, disarmandolo e mettendogli le manette.

Dichiarato in arresto e trasportato al Commissariato di P. S. di Anzio, il Fratini veniva perquisito e trovato in possesso di un lungo pugnale.

Sottoposto ad un minuzioso interrogatorio, il delinquente dichiarava: «Se avessi fallito con la pistola, avrei usato quello pugnale».

Dalle ulteriori dichiarazioni del Fratini, è risultato che subito dopo aver ucciso il rettore di San Rocco e gravemente ferito il vicario dell'Istituto, era sua intenzione recarsi nuovamente al convento per uccidere un altro superiore dei frati. «Volevo ucciderne più che fosse possibile — egli ha cinicamente confessato — e penso che se tutti l'avessero come me, le cose cambierebbero di molto».

Dei primi accertamenti è risultato che Domenico Fratini aveva trascorso molti anni in Francia, dove, a quanto sembra, egli è schedato come «terrorista». L'arma di cui si è servito per consumare il suo crimine è una pistola francese di marca «Bab».

L'uccisore ha dietro di sè un passato assai movimentato. Egli aveva viaggiato molto e conosceva diverse lingue. Aveva anche prestato servizio nella «Legione straniera». I frati del convento di San Rocco hanno detto, inoltre, che egli avrebbe commesso un omicidio in Francia. Il Fratini, pregiudicato, non aveva potuto votare appunto a cagione della sua fedina penale macchiata.

La polizia ha interrogato, nel corso della stessa nottata, alcune persone in grado di testimoniare. Tra esse, l'operaio Antonio Simeoni ha fornito importanti particolari. Il Simeoni ha narrato di essersi trovato accanto al Fratini, fino a pochissimi minuti prima del delitto, all'osteria «La Villetta» di Nettuno. Lì il criminale aveva mangiato un panino e bevuto tranquillamente, dopo di che s'era messo a fumare una sigaretta che lo stesso Simeoni gli aveva offerto.

«Non sembrava affatto — ha riferito il teste alla polizia — che l'inserviente dell'Istituto San Rocco fosse sul punto di fare una strage così orrenda. Ad un tratto il Fratini si è alzato e, senza avermi detto che aveva da fare qualcosa ma che sarebbe tornato di lì a poco, si allontanava con apparenza assolutamente calma: nulla assolutamente nulla, nel suo atteggiamento e nella sua voce poteva far sospettare che egli andava a compiere qualcosa di grave, che egli andava ad uccidere».

Da quanto si è potuto apprendere sul movente dell'assassinio, Domenico Fratini nutriva da tempo rancore verso i suoi superiori del convento, i quali, a suo dire, non intendevano retribuire adeguatamente il suo lavoro e lo rimproveravano.

Il tragico fatto ha destato una impressione vivissima a Nettuno, dove una folla enorme stata attratta, nel corso della giornata domenicale, dalla proclamazione di Santa Maria Goretti a patrona della cittadina. La solennità è stata, purtroppo, turbata dall'efferato crimine.

MOTOVELODROMO

QUESTA SERA - ORE 21

RIUNIONE INTERNAZIONALE

con la partecipazione redivi Campionati del Mondo

CORRONO:

PATTERSON - MORETTINI - SACCHI
MESSINA - HARRIS - BELLANGER
COPPI - BOBET - MAGNI - DEFILIPPIS
ASTRUA - BEVILACQUA - PETRUCCI
MASPES - CAMPANA - PINARELLO, ecc.

Gran Premio Città di Torino Velocità Internazionale
Rivincita Campionati del Mondo Velocità
Ritrincita Campionati del Mondo Inseguimento
Match Omnium Patterson-Bobet contro Coppi-Magni
Americana Internazionale

CRONACA CITTADINA

Caccia all'assassino mentre Jolanda Bergamo esce dal carcere

Su quali elementi riprende l'indagine

I particolari salienti emersi dal quadro del delitto - Alcuni testimoni dell'accantonamento hanno detto molto, ma forse sanno di più - Le piste che possono portare alla scoperta dell'omicida - Punti oscuri nella vita di Angela Cavallero

Un fattorino dalla posta di Aosta recapita al capo-custode del carcere un fascio di lettere e di telegrammi per Jolanda Bergamo. (foto Motta)

Il nostro inviato ci telefona da Courmayeur:

Negli ultimi quattro giorni l'assassino di Entrèves è stato dimenticato; le ricerche dell'autorità inquirente hanno avuto l'unico scopo di risolvere in modo rapido e sicuro il drammatico caso di Jolanda Bergamo. Oggi le porte del carcere si aprivano davanti alla proclamata innocenza della cameriera veneta e l'inchiesta sul delitto viene ripresa da capo. I carabinieri hanno già dichiarato, attraverso il comando della Legione, di continuare la indagini con grande impegno; la squadra mobile della questura di Aosta annuncia di dedicarsi quasi esclusivamente al grave compito di scoprire colui che uccise Angela Cavallero. Costui intanto cerca in ogni modo di far perdere alla polizia le tracce gettando la confusione e creando col passar del tempo, il delitto perfetto. Si ritiene che egli sia autore di una lettera anonima, minatoria scritta a Giuseppina Doro che sabato scorso venne ad Aosta come teste a difesa della Bergamo.

Il fascicolo giudiziario (sul quale dopo alcune vicende che tutti conoscono riappare la scritta «omicidio ad opera di ignoto») viene ricomposto stamane agli investigatori per un nuovo più approfondito esame, di tutta la vicenda. La parola d'ordine è «tutto da rifare»; comunque l'opera finora svolta anche se ricca di errori non appare inutile. Dalle voluminose dattiloscritto dei «verbali» riguardanti i primi sopraluoghi, gli interrogatori, i primi confronti qualcosa rimane: un quadro complessivo del delitto, una lista di testimoni.

IL QUADRO DEL DELITTO. *Angela Cavallero fu uccisa in un capanno in riva alla Dora: si tratta di un riparo adatto a convegni amorosi; alcuni giovanotti hanno ammesso spontaneamente di aver scelto prima del delitto quella macchia di alberi per i loro convegni. Rimane certo che la ragazza entrò nel capanno spontaneamente ossia non costretta da una violenza fisica. Nessuna ipotesi aggredirla. Ove ciò fosse la cura di sole perchè sarebbe stato visto dai campeggiatori. La giovane si è spogliata per un bisogno personale o per un appuntamento segreto? Mistero. L'omicida, forse un mancino, trafisse la sua vittima seminuda con una violenta con venti coltellate. Il cadavere fu trovato alcune ore dopo la morte. Dal polso della vittima mancano l'orologio e un braccialetto d'oro e dalla borsetta una piccola somma e la carta d'identità. Rapina compiuta dall'assassino o furto di uno «scialle»? Come si veste i panni che erano esuli una ventina di giorni fa rimangono avvolti nelle stesse tenebre di allora.*

I TESTIMONI — *Si tratta di persone che conobbero Angela a Torino e a Entrèves durante la villeggiatura. Ognuno di loro ha detto molto ma forse potrebbe, con un ulteriore sforzo, rammentarsi di circostanze e di fatti che finora nessuno conosce. Della semplice in di un ricordo potrebbe accendersi la luce necessaria a chiarire il tragico mistero.*

Giovanni Forno è un carabiniere di polizia stradale cortesissimo, simpaticone e intelligente amante della compagnia allegra e pronto alle molteggiature: conosce parecchie cose. Nell'accantonamento di Entrèves godeva di una certa superiorità sugli altri; con il suo modo di fare si guadagnava le simpatie e le confidenze dei compagni e delle ragazze. Neppure Angela, chiusa per natura, rifuggiva dall'aprirgli talvolta il suo animo. Tuttavia il Forno non avrebbe mai saputo quale fosse il motivo di una sua veduta e costante malinconia. Il teste fu il primo uomo che volle cercare Angela Cavallero. Dice di non sapere esattamente dove la ragazza si godesse il sole, tanto è vero che si fece accompagnare da Marisa Bracco ed Emilia Bocca. Rimase solo per circa mezz'ora presso il cadavere di Angela senza vederlo, poi quando giunsero gli altri telefonò ai carabinieri per informarli che «una grave disgrazia era avvenuta». Cinque minuti più tardi si rinveniva il cadavere. Egli si prodigò più di tutti gli altri per le pietose, necessarie operazioni di trasportare e rivestire la salma. Il Forno durante il suo fermo durato 6 giorni scrisse un esortazione di un maresciallo un memoriale con particolare riferimento al preteso triangolo Jolanda Bergamo-Enrico Caffarelli-Angela Cavallero. Egli si trova ancora in villeggiatura a Entrèves.

Vincenzo Bocca, di 29 anni, operaio della RIV, figlio della gerente dell'accantonamento, è alto magro e slanciato. E' cugino in secondo grado con Angela Cavallero. Scoprì per primo il cadavere della ragazza. Sostiene che egli non rimase un quasi mai nella pensione fatta eccezione per quel tragico sabato mattina in cui era stanco per il ballo della sera precedente e doveva riparare un impianto elettrico. Crede di non poter rivelare notizie molto importanti sul conto della vittima perchè egli non la vedeva quasi mai e ad Entrèves non aveva tempo di trovarsi con lei. Rimase in stato di fermo per 6 giorni poi fu riconosciuto innocente; sabato venne interrogato dal giudice istruttore; ieri è partito da Entrèves e oggi ha ripreso il suo posto di lavoro alla RIV.

Fritz Kramer, studente di ingegneria, abitante in Germania, a Francoforte sul Meno, consumava i pasti nell'accantonamento di Entrèves, dove soggiornò dal 29 luglio al 14 agosto con un suo amico pure tedesco. Parla italiano accorto già stato in Valle d'Aosta, come militare germanico negli anni di guerra. Dimostrava una certa composta simpatia per Angela Cavallero. La fotografò in pose diverse e ora ha promesso di mandare molte copie di quella fotografia per i primi di settembre.

Si prodigò molto con il suo compagno per collaborare alle indagini. Fu ripetutamente interrogato dal Procuratore della Repubblica davanti al quale si disse disposto a rimandare la sua partenza per la Germania. Nel giorno del delitto si era recato a fare diverse commissioni nel paese e poi era entrato nella pensione, seguito dal compagno, per la colazione, verso mezzogiorno.

Anna Bocca: una donna sui 50 anni, sembra invecchiata improvvisamente per il dolore e l'ansia derivanti specialmente dal fermo del figlio. Gestisce la pensione in proprio da quattro o cinque anni; prima svolgeva le stesse mansioni nell'interesse di un partito politico. Alla sua casa ha dato il nome di «accantonamento» cosa un misto fra l'albergo e il campeggio. Essa è l'ultima persona che potè vedere Angela Cavallero. La ragazza scese dalla camerata pronta per uscire. Appariva tranquilla, quasi frettolosa di recarsi al fiume per godersi il sole. Lasciò la saluto: «Ciau morèa». La signora Bocca è madrina della sorella di Angela, ma tutta la famiglia Cavallero la chiamava con questo appellativo. La teste che non usa mai di casa, non dice nulla delle amicizie di Angela.

Marisa Biracco ed Emilia Bocca, due compagne di scuola diciottenni, ragazze assai grassicce, parlano volentieri. Esse lodano la bontà di Angela.

Enrico Caffarelli, il baronetto romano amante di Jolanda Bergamo, discorreva di letteratura e in particolare di poesia e di romanzi con Angela. La Cavallero riceve il nome di uno studente torinese che l'attirava nei suoi studi di autodidatta. Ritiene che Angela non incontrasse amici ad Entrèves.

Silvio Varetto, quarantenne proprietario di un garage in corso Vercelli 111, è il più importante teste di fuori dell'«accantonamento». Egli ha ricostruito un importante periodo di vita di Angela e ha rivelato nomi e fatti di indubbio valore.

ELEMENTI DI CUI DISPONE L'INCHIESTA — *Le due lettere rintracciate presso la fermo in posta di Entrèves firmate «Luciano» sono ora all'esame dell'autorità. La prima indirizzata ad Angela Cavallero venne spedita il giorno 13 agosto e giunse il 17; fissava un appuntamento alla ragazza per l'8 agosto giorno della sua morte. La seconda, intestata alla ricevitrice postale, aveva lo scopo di ottenere da questa il rinvio della prima missiva. Entrambe erano compilate a matita con grossi caratteri a stampatello e firmate da un sedicente «Luciano» con recapito presso il garage Varetto. Anche in questo caso si può supporre che i tratti dello stesso omicida che tenti di indirizzare i sospetti sull'ex-fidanzato della vittima.*

Il secondo indizio, per ora non molto fondato, è costituito dalla denuncia presentata dal proprietario dell'osteria Monficury di Aosta. Questi poche ore dopo il delitto riconobbe nel suo esercizio un giovanotto dall'aspetto straniero il quale cercava un paio di scarpe nuove, in singolare contrasto con i calzoni corti e il camiciotto molto sudicio. Mangiava con appetito famelico e tracannava molti bicchieri di vino. Nel frattempo si informava affannosamente delle vicende di Entrèves e voleva contrallare tutti i giornali, anche quelli dei giorni precedenti, per leggere il resoconto delle indagini sul delitto, infine egli con un pretesto si allontanava furtivamente senza pagare il conto. La nuova inchiesta accerterà queste ultime risultanze.

C. Neirotti

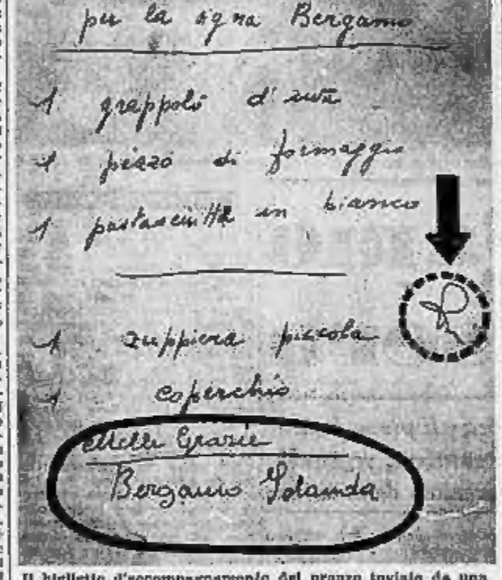

Il biglietto d'accompagnamento del pranzo inviato da una signora a Jolanda Bergamo. Reca la sigla del capo-posto del carcere (indicata dalla freccia). Firmando il foglio per ricevuta, la cameriera romana ha aggiunto: «Millle grazie»

Una lettera anonima che minaccia morte

L'ingiunzione di non deporre in favore della cameriera romana - Le dichiarazioni della "confidente„ di Angela Cavallero - Chi è il "Luciano„ dell'autorimessa Varetto„

Fra le persone interrogate ad Aosta dal giudice istruttore nel corso dell'inchiesta che ha accertato l'innocenza di Jolanda Bergamo, due testi avevano particolarmente richiamato l'attenzione su di sè: le signorine Rita Fiandrino e Giuseppina Doro. Della prima si diceva che fosse addirittura confidente di Angela Cavallero e che, di conseguenza, avesse rivelato particolari di estremo interesse, particolari riguardanti in special modo lettere avute in consegna da Angela per essere impostate. Della seconda si sussurrava che avesse ricevuto da Milano una lettera in cui si minacciava di morte se avesse insistito a deporre su circostanze favorevoli a Jolanda Bergamo.

Le due signorine sono partite ieri pomeriggio da Aosta e sono arrivate ieri sera a Torino. Le abbiamo interpellate per avere qualche precisazione.

Rita Fiandrino, che è infermiera all'ospedale oftalmico di via Juvara 19, ha dichiarato:

— Sono stata interrogata a lungo dal giudice nel carcere di Aosta. Ho visto anche Jolanda Bergamo. Mi ha sorriso, ma sembrava molto stanca ed abbattuta. Devo dire subito che lì non ero affatto confidente della Cavallero. La vidi per la prima volta all'accantonamento di Entrèves. Arrivai il mercoledì e il sabato avvenne il delitto. Ci davamo del «lei» e fra noi c'erano soltanto normali rapporti di cortesia e di cameratismo. La sera prima del delitto Angela, dopo la cena, scrisse una lettera. Sapeva che la mattina dopo avrei sceso a Courmayeur e mi pregò di impostarla. Io però non volli ritirarla subito, mi spiaceva tenermi per tutta una notte corrispondenza non mia. Così la lettera venne presa in consegna dalla signora Bocca che me la diede poi al mattino, quando mi alzai. Era una sola lettera. Angela non aveva scritto che quella, la sera precedente. Ricordo molto bene a chi era indirizzata: ai suoi genitori a Torino. Era, insomma, quell'ultima lettera accorata di cui in seguito s'è tanto parlato. Come si vede, qui non esiste mistero alcuno.

La signorina Giuseppina Doro non pare molto impressionata dalla lettera ricevuta. Ci ha accolto nel suo alloggio di via Bologna 148 e ci ha dato alcune spiegazioni.

— Dunque la lettera è arrivata?

— Sì, con timbro di Milano.

Rita Fiandrino

Solita storia: anonima e scritta a carattere stampatello.

— Forse è ancora il misterioso «Luciano» che l'ha inviata... o l'assassino che vuol far credere d'essere in Lombardia... Contenava proprio minacce di morte?

— Di morte esplicitamente non parlava, ad ogni modo promettava rappresaglie assai gravi se avessi ancora difeso la Bergamo. Il tenore esatto — ha concluso la Doro — non lo ricordo. La lettera, è logico, l'ho consegnata all'autorità inquirente.

Stamattina siamo riusciti ad avvicinare l'ex-fidanzato di Angela Cavallero, il signor Silvio Varetto. Gli abbiamo chiesto se potesse darci qualche notizia sul misterioso «Luciano» che, com'è noto, ha scritto sul retro della lettera spedita a Courmayeur l'indirizzo del garage di corso Vercelli 111. Egli ha risposto di non saperne nulla: non ha mai conosciuto nessun «Luciano», nessun «Luciano» ha mai lavorato nella sua officina. Tuttavia la persona su cui l'ignoto cerca di far ricadere la responsabilità delle lettere, sarebbe stata individuata: si tratterebbe dell'operaio Luciano Fascio, di 28 anni, domiciliato in via Belfiore 13. Egli è dipendente della Fiat Lingotto ma, nel ritagli di tempo, fa il verniciatore presso il garage del fratello del Varetto in via Belfiore 14. Il Fascio, naturalmente, dichiara di non saperne nulla delle lettere. Conosceva Angela, egli afferma, poichè aveva lavorato con suo padre all'Aeritalia.

Un incidente motociclistico

In corso Principe Eugenio, alla altezza del Ponte della forca, il motociclista Antonio Icardi, di 46 anni, abitante in corso Regina 144, perdeva il controllo del veicolo e cadeva. Soccorso e trasportato al Maria Vittoria i sanitari gli riscontravano una grave commozione cerebrale e lo facevano ricoverare con prognosi riservata.

Biglietto maciullato fra due vetture del tram

Era sceso per rimettere a posto l'asta - In quell'istante sopraggiunge un altro "9„ e schiaccia il poveretto contro la vettura ferma - Le gambe amputate: morto per dissanguamento

Gravissima sciagura tramviaria è accaduta stamattina all'inizio di via Stradella: un fattorino dell'A.T.M. è rimasto schiacciato fra due vetture ed è morto all'ospedale dopo atroce agonia.

Erano le 5 e 45 circa. Una vettura della nona linea diretta verso l'esterno della città attraversava a quell'ora, vuota, piazza Baldissera, passava dinanzi alla stazione di Dora e imboccava via Stradella, affrontando la breve salita che, in curva, scavalca la ferrovia Torino-Milano. Dinanzi allo stabile n. 3 di via Stradella, saliva l'asta. Piccolo incidente di tutti i giorni. Scendeva il bigliettario Giovanni Garzara di 32 anni, domiciliato in via Saorgio 72 e portatosi sul retro della vettura incominciava le manovre per rimettere l'asta.

Malauguratamente, in quell'istante, arrivava, sempre da piazza Baldissera, un altro tram n. 9 entrato da poco in servizio: lo guidava il manovratore Lino Celoria di 57 anni. In quali esatte circostanze sia avvenuta la sciagura non si sa, l'autorità di polizia sta indagando. Sta di fatto che la nuova vettura andava a sbattere con violenza contro la parte posteriore di quella ferma. Si udiva un urlo straziante. Il povero Garzara era rimasto preso in mezzo e schiacciato. Le gambe erano rimaste stritolate. I colleghi lo soccorrevano, cercavano di rassicurarlo. Il sangue formava già una larga chiazza sull'asfalto. Con una macchina di passaggio il Garzara veniva trasportato con la massima urgenza all'Astanteria Martini. Qui i medici tentavano l'impossibile per strappare alla morte: ma le sue condizioni erano veramente senza speranza. I sanitari erano costretti ad amputargli le gambe. Lo sventurato resisteva in vita, agonizzando sino alle 8 e 30 allorchè, per dissanguamento, spirava.

Giovanni Garzara

L'impressione per il tragico episodio fra enorme. Nonostante l'ora si radunava gran folla in via Stradella. Sul posto arrivava la polizia e s'apriva una prima inchiesta. Il manovratore della vettura investitrice, il Celoria, dopo essere stato interrogato, veniva, accompagnato a casa, inebetito e colpito da grave «choc» nervoso.

La notizia della morte dell'infelice Garzara giungeva, improvvisa e tremenda, nel suo piccolo alloggio di via Saorgio 72, ove egli viveva con la moglie e il bambino di tre anni, che adorava. Il Garzara s'era sposato da quattro anni e nel 1950 era stato assunto dall'Azienda tramviaria.

Un investimento mortale in corso Principe Oddone

Ad Maria Adelaide è deceduta stamane il pensionato Emilio Sasso, di 68 anni abitante in via Principessa Clotilde 2. Stanotte verso le 2 era stato investito da una macchina in corso Principe Oddone. Lo stesso investitore — il commerciante Dario Nava abitante in corso Umbria 1, — aveva provveduto a trasportare il ferito in ospedale.

Un altro incidente mortale è avvenuto ieri mattina in via Fiocchetta. Il meccanico Giorgio Antonio, di 33 anni, abitante in Strada Leyni 32, a bordo di una motoretta si scontrava con un motociclista che svoltava da una strada laterale. Trasportato al Maria Vittoria è deceduto poco dopo per gravi lesioni interne. La signorina Maria Attisi, di 27 anni, abitante in corso Vercelli 114, che viaggiava sul sellino posteriore della motoretta ha riportato lievissime escoriazioni.

Dodici casi di avvelenamento

Due famiglie all'ospedale per carne guasta - Un ferroviere intossicato da arsenico e una donna da chinino

Nel giro di ventiquattr'ore sono stati ricoverati negli ospedali cittadini 12 persone con sintomi di avvelenamento. Una intera famiglia composta dal padre Alfredo Poppa fu Giuseppe di 43 anni, dalla madre Giuseppina di 39 anni, dai figli Giuseppe di 18, Franco di 11, Renato di 7 e dal nipote Salvatore Carnazzino di 9 anni, tutti dimoranti in via Madama Cristina 17 è stata ricoverata ieri sera, verso le 20, alle Molinette per avvelenamento da cibi guasti. La signora Giuseppina Poppa ha dichiarato di aver portato in tavola carne bovina acquistata in una macelleria nel pressi di via Madama Cristina. Suppone che sia stata questa vivanda a provocare i disturbi intestinali.

Altre quattro persone (la signora Luigia Palermo di 33 anni, dimorante in via Borgone 8, il figlio Michele di 3 anni e le capitè Martina Adele di 30 anni e Libera Signanesi di 47 anni), hanno dovuto ricorrere questa notte alle cure dei medici del Maria Vittoria. I gravi sintomi di avvelenamento — secondo la Palermo — sarebbero da ricercarsi nella carne consumata a mezzogiorno ed acquistata il giorno prima in uno spaccio di corso Racconigi.

L'avvelenamento di cui è rimasta vittima la 62enne Caterina Manucera, abitante in corso Rosselli 2, è da attribuirsi a una dose eccessiva di chinino, ingerita a scopo di cura. I medici dei Maria Adelaide l'hanno dichiarata fuori pericolo dopo una lavatura gastrica.

Più grave il caso del ferroviere Carlo Ferrero di 25 anni, domiciliato in corso Casale 65. E' stato ricoverato al Mauriziano per sospetto avvelenamento da arsenico. Non ha ancora ripreso i sensi e quindi è difficile stabilire le cause della intossicazione e i motivi che possono averlo spinto ad ingerire il veleno. Il Ferraro è stato trovato stamane, da alcuni viaggiatori, riaffiorante, su un divano della sala d'aspetto di seconda classe della stazione di Porta Nuova.

Orribile fine di un giovane nuotatore

Ucciso dalla maschera subacquea

Un ragazzo di 17 anni è morto ieri in condizioni particolarmente tragiche: lo sventurato ha perso la vita mentre esperimentava un rudimentale congegno che avrebbe dovuto permettergli di nuotare sott'acqua e che egli stesso si era costruito in parecchi giorni di lavoro.

Ieri pomeriggio il ragazzo — Giulio Fasa Freyria, abitante in Strada Revigliasco 90, a Moncalieri — si era recato ad una spiaggetta del Chisola a un chilometro dal punto in cui il torrente si congiunge con il Po. Con sul erano alcuni coetanei. Il Freyria aveva portato con sè uno strano aggeggio, una specie di respiratore subacqueo ricavato da una vecchia maschera antigas alla quale aveva collegato un lungo tubo di gomma. L'estremità del tubo di gomma fungeva da presa d'aria ed era perciò innestato ad un traliccio di legno galleggiante.

Verso le 14, i ragazzi, messisi in costume da bagno, si gettavano in acqua, ed anche il Freyria, munito sul viso la maschera di gomma, si tuffava. Nuotando sott'acqua, dinanzi agli sguardi divertiti dei compagni, percorreva circa una cinquantina di metri. Ad un tratto il giovane risaliva, annaspando, alla superficie. Lo si udiva chiedere soccorso mentre con le mani tentava di togliersi la maschera: ma subito dopo si inabissava nuovamente sott'acqua come avesse perso i sensi. Un amico, con vigorose bracciate, lo raggiungeva proprio quando lo sventurato stava per scomparire nelle melme del torrente, profondo in quel punto alcuni metri, e riusciva a trascinarlo a riva. Purtroppo non vi era più nulla da fare: il Freyria già era spirato.

Poco dopo, avvisati d'urgenza, giungevano sul posto i carabinieri di Moncalieri. L'immediata inchiesta accertava che il povero ragazzo era deceduto per asfissia da anidride carbonica, causata proprio dal rudimentale respiratore. Infatti il Freyria si era limitato a collegare la maschera col tubo di gomma pensando che tutto questo potesse permettergli di respirare l'aria atmosferica. Mancando una valvola di espulsione dell'anidride carbonica emessa dai suoi polmoni, l'apparecchio si era invece riempito del tossico.

Oggi incontro alla Fiat

I rappresentanti della direzione Fiat e delle Commissioni interne — comunica la Fiom — dovrebbero incontrarsi oggi pomeriggio per esaminare le proposte avanzate dai sindacati circa il problema dell'orario di lavoro dei membri delle commissioni interne.

IDEAL
IL LOCALE PIU' FRESCO DI TORINO
OGGI
SULLA SCENA:
PAPERMAN
l'uomo [illegible] che [illegible]
TOMBELLIS
Sensazionale equilibrista
e la
COMPAGNIA DI RIVISTE
VONGI - ALIBERTI
con
MERI D'ORIGAN
Vanda Valle - Lilli Arcudi
Gisella [illegible]
Eulalia Svetina
ANNA VONGI
Enzo Bandini - B. Saludini
NESTORE ALIBERTI
10 BALLETTO D'ORIGAN 10
nella Rivista:
IL SIGNORE E' SERVITO
Mo Dirett. Orch.: A. CARDONA
SULLO SCHERMO:
JOSEPH COTTEN
BARBARA STANWYCK
nel film Metro Goldwyn Mayer
LA CASA DEL CORVO
Orario Varietà: 16,15 - 21,15

MASSIMO STATUTO
OGGI
Nella Valle dei cacciatori di teste
JOHNNY WEISSMULLER
in
LA TIGRE SACRA

OGGI - REPOSI - OGGI
EMOZIONANTE... VIOLENTO... TRAVOLGENTE
L'ULTIMA FRECCIA
in TECHNICOLOR
TYRONE POWER
CAMERON MITCHELL - THOMAS GOMEZ
PENNY EDWARDS - ROBERT HORTON
JIMMY EARL KUMKENA - ADELINE DE WALT REYNOLDS - HOWARD PETRIE
STUART RANDALL
Prodotto da SAMUEL G. ENGEL
Regia di JOSEPH M. NEWMAN
Sceneggiatura di JOHN C. HIGGINS
Vedete da un momento all'altro sparire dal Saturday Evening Post
20 CENTURY-FOX

AL CINE TORINO
il pubblico si diverte enormemente alle ultime fantastiche avventure di
GIANNI e PINOTTO
nel film UNIVERSAL
VIAGGIO AL PIANETA VENERE

FARO - ALEXANDRA - CAPITOL
OGGI: UN FILM DI GRANDE ATTUALITA'
NEL 2000 GUERRA O PACE?
con
RAYMOND MASSEY - MARGARETTA SCOTT
RALPH RICHARDSON
UN FILM DI GRANDE INTERESSE
Distribuz. MINERVA FILM

TEATRI E RITROVI

Al Fiorida Club, p. Solferino, tel. 4-302, 21-1: Cumpl. Mo Edgher Andreghetti, c. d'Alba e Scaglia. Chalet Valentino 21 ore, Zucchero Fasolo, Caffè chantant, Medici 113. Meiagno giardino, S. Donato, Var. Pagoda Danze 21 ser. En.Te.Ci.To, Chiusura, festival con balletti. Rivoli: Scuola Danze v. Volta 8, Saletta Danze canta Gigi Beccaris

Are Za Ciel, str. Righino Valsalice t. 583322, Attrax. Orch. Palladrino Cavallino Bianco Rutor, Dancing Orchestra Balocco canta Cortese Bubbone: ore 21,30-3, Danze, Arte varia. Orchestra Lana. Gran Galia Valentino: Dancing

CINEMATOGRAFI

Ambrosio: «Banditi sulla jungla» Johnny Sheffield, Marjorie Lord. Astor: «Paula» Loretta Young, Kent Smith, A. Knox.
Corso: «Passione selvaggia» Gregory Peck, J. Bennett, P. Foster.
Doria: «Gli amanti di Toledo» F. Armendariz, A. Valli, G. Landry.
Fuori prog.: Miracolo a Teramo.
Lux: «Legione straniera» Viviane Romance, I. Galter, M. Lawrence.
Maffei: «L'incubista è aperta», Juan Debucourt, M. Mercadier.
Metro-Italia: (fresco aria cond.) «Marnia dei dannosa» F. Lawford, J. Hale, Matt, ore 13,30 a L. 175.
Napoli: «Ultima freccia» techn. Tyrone Power, Cameron Mitchell.
Teatro: «Viaggio al pianeta Venere» Gianni e Pinotto, Ap. 15, Vittoria: «Servizio segreto» Joel Mc Crea, Evelyn Keyes.

Alexandra: Nel 2000 guerra o pace? R. Massey, Scott, Arte cond.
Algi: Cuore ingrato, Frank Latimore, C. Del Poggio, Ferzetti.
Ariston: «Maria Walewska» Greta Garbo, Charles Boyer, Metro.
Ultimi giorni.
Augustus: «I misteri del Mato Grosso» (Rio das mortes).
Capitol: Nel 2000 guerra o pace? R. Massey, M. Scott, Richardson
Fiera: «Nel 2000 guerra o pace?» R. Massey, M. Scott, Arte cond.
Olandini: «L'urlo della foresta», techn. John Payne, Arte cond. Hollywood: «Lanciari alla riscossa» Rod Cameron, Audrey Long.
Ideal (locale più fresco di Torino) «Casa del corvo» J. Cotten e Nuova Riv. Vongi-Aliberti 16,15-21,15.
La Perla: Lanciari alla riscossa, R. Cameron, A. Long. Arte cond.
Massimo «La tigre sacra» Johnny Weissmuller, J. Byron, Loc. rafr.
Nazionale: «Prigionieri della città» desertà» R. Mc Nally, Smith.
Principe: Lanciari alla riscossa, R. Cameron, A. Long. Arte cond.
Statuto: «La tigre sacra» Johnny Weissmuller, Jeanne Byron.

Astri: «Ribelle dalla maschera nera» tech. Ph. Friend, W. Hendrix
Mignon: L'indossatrice, Turner, Milano: «Aquile infranti» e «Fiamma che non si spegne», Ap. 10.
Olimpia: Banditi città infiammata: «Gli uomini perdonano».
T. Nuova Valle dei monsoni A. 10
Regina Margh. non pagan tasse, V.
Romano: Il dispettore, Ladd, Ray, D'Ancona Pellegrino 16,15-21,15.
S. Felice: «Canta diva» Maria Eggert, Sandro Palmieri.

Esperia: «Verso la luce» R. Roman, D. Clark, technicolor.
Italiano: «Oggi regina» techn.
Miraflori: «Mondo equivoco».
Vinaglia: Perdono, J. Crawford.

Elisio: «Noi peccatori», Yvonne Sanson, S. Barklay, Tamara Lees
Fregia: «Dominatrice del destino» techn. Susan Hayward.
Nuovo: Angelo del peccato, Tini.
S. Paolo: Chiuso per installazione modernissimi impianti sonori. Domani «Scaramouche» Loc. Granger
Belgio: «La vita che sognava», Corallo: «Ragazze inquiete».
Eridano: «Rapsodia nuoci, tesoro».
Michelotti: «Serpente Medden».
Orfeo: «Tigre del mare», Berry.
Radium: Ombre sul Canal grande V. Veneto: «Mago per forza» Tino Scotti e Isa Barzizza.

Astra: «Strada del mistero».
Bernini: Fantasia, tech. Disney.
Chiavris: «Amore e bellos, techn.
Excelsior: «La prova del fuoco».
Odeon: «Valanga gialla».
Star: «La maschera nera».

Adua: «Onda selvaggia», Varietà.
Aurora: «Mia moglie si sposa».
Brenta: «Minorenni pericolose».
Fortino: Banditi di Poker Flat.
Maestoso: «E' primavera».
Nord: «Titolo Caio Sempronio».
Palermo: Fanzone finestra, tech.
Sociale: «Sogno per una notte». Vietato minori 16 anni.

Quirinale: «Luci nannari» Gene Kelly e Pier Angeli. Apert. 15.
Italia: Canzoni di mezzo secolo, tec. Pampanini, Rascel, Rapporto Lingotto: «Jolanda figlia corsaro nero» M. Britt, M. Lawrence.
Moderno: I bastardi, G. Morley.
Piemonte: «Grande avvent. gen. Palmers, tech. O'Brien, Hayden.
S. Carlo (Nichelino): «Colpevole di tradimento».
Spezia: «Tensione» E. Sullivan.

Alba: «Angeli senza cieli».
Apollo: «Molok Dio vendetta» tec, Van Heflin, Wanda Hendrix.
Diana: «Tortura» S. Cochran.
Iris: «Mani insanguinate».
Edera: «Torna con me» techn.
Lucento: «Conte di Montecristo».
Lutazio: Grande avventura gen. Palmer, loc. E. O'Brien, Hayden
Roma: «Capitani coraggiosi».

Compagna segreta

Qualcuno bussava ai vetri della finestra: tic tic tic... Yvonne si svegliò e col gomito puntato sul guanciale tese l'orecchio, mentre il cuore le martellava forte per lo spavento. Nessuno: era la pioggia che batteva ai vetri, così.

Ella sedette sul letto e guardando attorno la stanzetta [illegible] le pareti bianche di calce, il soffitto a travicelli, il piccolo lavamano di ferro e il cassettone zoppo, pensò che in prigione doveva essere press'a poco la stessa cosa... Le cinque, il pomeriggio era quasi finito. A quell'ora nell'ufficio dov'era impiegata, in città, le macchine da scrivere ticchettavano a tutt'andare e la sua vicina, una zitellona all'antica, laboriosa e famelica, interrompeva il lavoro per sorbire [illegible] un uovo, rovesciando il capo e mostrando le corde del collo, poi curvandosi come oppressa di vergogna, schiacciava il guscio pian piano entro un pezzo di carta, [illegible] precauzioni infinite. Un'altra si dava il rossetto alle labbra, lei, Yvonne, pescava nella borsetta il piccolo termometro e con una disinvoltura che pareva voler essere spensieratezza anche di fronte a sè stessa, lo faceva passare dalla scollatura del grembiulone [illegible] sotto l'ascella, poi tenendo il braccio sinistro stretto alla vita si rimetteva al lavoro e le sue belle dita sottili martellavano rapido ed esperto i tasti [illegible] macchina. Motivi di danze sfrenate le ronzavano nella testa, poi si facevano leggeri leggeri fino a diventare spumosi e languidi, simili a un mormorio di onde leggermente sbattute. Ella pensava allora al mare e rannicchiandosi nelle spalle come per coiarne l'aria luminosa, sentiva qualcosa che le pungeva la carne delicata dell'ascella. Ah, sì, il termometro. Sorrideva, lo prendeva con cautela nel cavo della mano e lo guardava. C'era, la febbre c'era sempre. E ogni volta ella pensava che delusione avrebbe provato se non ci fosse stata più.

Una volta il capufficio l'aveva sorpresa in quell'atto.

— Ha fatto la copia?

— Sì.

Non aveva mai voluto dirgli sissignore, perchè un tempo, quando lui era un semplice impiegato, andavano a ballare insieme e lui la chiamava Yvonne. Ora che [illegible] fatto carriera stava a distanza e una volta anzi la disse, in tono malcontento:

— Mi pare che da un po' di tempo lei non [illegible] bene.

Non parlava forse a tutte le macchine eran in moto. Eppure Yvonne ebbe l'impressione che le compagne avessero udito e che in uno strano silenzio si volgessero a guardarla con uno sguardo dolce e pietoso. Ma [illegible] all'ora dell'uscita non si attardavano ad aspettarla, ognuna [illegible] suoi impegni. Solo qualche novellina si tratteneva adagio per osservarla intensamente, con timidezza, quasi con umiltà di passione.

Ma lei, sdegnosa, se [illegible] andava sola. O meglio se ne andava con la febbre, la sua compagna segreta, che le ringava di rosa la sommità delle gote, il lobo delle orecchie, le metteva un baglior nelle iridi celesti, la velava di una [illegible] misteriosa espressione di voluttà, inquietante e attraente. Isolata dalla sua delicatezza, se ne andava senza guardare nessuno, ma sentendosi ogni tanto sussurrare all'orecchio una parolina di ammirazione, un invito all'amore. Ella era certa che un giorno o l'altro da quella folla amica sarebbe venuto fuori il ricco marito che le occorreva. Ma c'era tempo. E la sera andava a ballare. Ella era pazza per il ballo e, mentre ballava, diventava meravigliosa. Il suo ballerino non osava nemmeno respirare vicino al suo viso luminoso come una stella e così distante! E lei si sentiva così leggera che credeva di volare.

Ma un mattino sua sorella Odette che sembrava spiare il suo risveglio con aria preoccupata, le disse:

— Oggi ti accompagnerò dal dottore.

Ormai tutti dicevano che era malata, che aveva bisogno di riposo e di campagna, per dei mesi, Odette che aveva un amico il quale possedeva un'automobile l'accompagnò con lui in quel paesino, ai piedi delle montagne. E lì una proprio sola, perchè la febbre l'aveva lasciata. Lei usciva, camminava mollemente guardando fisso davanti a sè nel vuoto, poi saliva su qualche tronco morto e respirava in fretta coscienziosamente, cercando d'immagazzinare quanta più aria poteva, visto che doveva farle tanto bene. Ma si sentiva fredda, angolosa, brutta... Il dottore del paese, un giovanottone allegro, dai capelli neri e dai denti bianchi, passava di lì, scendeva dalla sua rombante motocicletta, e le toccava il polso, fingendo di accarezzarle la mano.

— Come va, piccola?

— Mi annoio tanto!

— Andiamo benone, dunque. Annoiati, annoiati, niente di meglio. Ma non ti piace la campagna, quei bei campi coi papaveri, le margherite dei prati...

Lei si stringeva nelle spalle.

— Mi annoio senza divertimenti, senza balli...

Il giovane dottore rideva e se ne andava dopo una scherzosa [illegible] di minaccia.

— Guai a te se perdi il ballo!

E ora, [illegible] si era anche messo a piovere! Era proprio chiusa in una trappola, non ne sarebbe uscita più.

Scese dal letto, accese la luce, [illegible] lampadina senza paralume che accecava e le metteva sul viso come una maschera d'ombra, un zigzag di teschio. Ella si vedeva nello specchietto inclinato del cassettone zoppo. Era brutta, era brutta!

Che fare? Mangiare il solito caffellatte poi andare a letto come voleva il dottore? Ah, no! Si vestì col vestitino di [illegible] verdolina, lo stava così bene, [illegible] in rosso le unghie dei piedi e delle mani, infilò i sandali, si truccò in viso e aprì l'uscio che dava sulla [illegible] di legno. Veniva dal cortile un odore di [illegible] marcite...

Sotto, nello [illegible] dei contadini padroni della casa, c'era un gran chiasso, i giovani ballavano, qualcuno suonava la fisarmonica. Quando lei aprì la porta vi fu un [illegible] di silenzio. Poi un battimani furioso.

— Viva la signorina Yvonne!

Dopo sarebbero andati tutti al Circolo, veniva anche la [illegible]!

— Ma mi bagnerò i piedi — disse lei, un po' spaurita — e il dottore mi sgriderà.

— Nemmeno per [illegible], al Circolo la porteremo in braccio.

Benchè quei ragazzi la portassero cautamente in braccio, i piedi e le spalle Yvonne [illegible] bagnò lo stesso, perchè quello che teneva l'ombrello, dall'emozione, non riusciva a ripararla bene. In fondo al vicolo buio la porta del Circolo fiammeggiava e dentro l'aria era arroventata e piena di polvere, Yvonne la respirò con delizia mentre ballava senza sosta, quasi furiosamente, per ripagarsi del tempo perduto. E la [illegible] i sensi di [illegible] in preda alla segreta compagna. Le pareva di vedersela intorno, simile a una fiamma leggera e tortuosa che si chinava a lambirle il viso, a sussurrarle che non se ne sarebbe andata mai più, mai più, che l'avrebbe fatta dimenare bella. Ma al mattino il dottore era lì, curvo [illegible] lei. Sembrava volesse sgridarla, invece la baciò. E dopo si rizzò risoluto, come un angelo guerriero.

— Ce la vedremo ora, ce la vedremo!

Sul cassettone zoppo c'erano le medicine, il dottore era in camice bianco, il sole splendeva e illuminava tutto. A Y[illegible] parve che la campagna stridesse furiosamente, non volesse andarsene, si aggrappasse a tutto per rimanere e la supplicasse di trattenerla. Ma dopo quel bacio lei non la voleva più e guardando il dottore, con un sorriso innamorato, lo pregava di farla guarire presto.

Carola Prosperi

Jean Pierre Aumont, il [illegible] francese che fu sposo della scomparsa Maria Montez, posa per una fotografia scattatagli a Venezia dall'attrice tedesca Tania Weber, scritturata dai tentri di posa romani

Nemmeno i villaggi risparmiati dai rumori

Quasi una metà degli italiani si lamenta di non poter dormire in pace - Motociclette e "scooters,, hanno il primato della molestia; seguono gli autoveicoli e le radio

Milano, lunedì sera.

Forse perchè si sta stendendo il primo bilancio — amaro bilancio — dell'estate quasi finita, la lotta contro i rumori, diurni e specialmente notturni, ha in questi giorni un notevole incremento. Si moltiplicano provvedimenti e ordini del giorno; le autorità comunali affrontano il problema con nuova energia. Anche per le proteste dei turisti stranieri, e il danno quindi che questo flagello dei rumori arreca al nostro turismo (tempo fa, un articolo del *Daily American* definì Roma «senza alcun [illegible] una [illegible] città più rumorosa del mondo»), si contempla la possibilità di una guerra senza quartiere contro tutto il chiasso, il frastuono, il fragore che turba la quiete nelle nostre città e nei nostri villaggi.

Sensibilità femminile

Cade dunque particolarmente a proposito un esame dei risultati, raccolti dall'Istituto Doxa nella sua inchiesta sui rumori (notturni) durante l'estate e sulle reazioni della pubblica opinione. L'inchiesta venne eseguita al termine dell'ecorsa estate; i dati, però, sono validi indubbiamente anche per il 1953. E la prima constatazione da fare è che circa [illegible] degli italiani, in un paese in prevalenza agricolo e con uno sviluppo della motorizzazione nettamente inferiore a quello degli altri Stati, si lamenta di non poter riposare in pace nelle ore notturne. Soltanto il 27% degli interrogati ha la fortuna di vivere in paesi silenziosi; un altro 32% gode di un invidiabile privilegio, quello di non sentire i rumori o di non lasciarsene disturbare: tutti gli altri interrogati sono unanimi nella protesta.

E' indubbio che la circolazione stradale porta la massima responsabilità delle [illegible] notti insonni, delle nostre giornate inquiete. C'è chi afferma di essere disturbato dal passaggio dei treni, e chi dai vicini chiacchieroni; chi non può dormire per il marito che russa o per lo scrosciò del fiume sotto le finestre. Qualcuno è molestato fino alle ore piccole «dalla macchina da cucire della vicina», altri lamentano il chiasso fatto «dai giovanotti che tornano dalle visite alle mondine». Ma sono una minoranza esigua. In una gerarchia dei rumori molesti, motociclette e scooters occupano il primo posto, specie di notte; seguono a notevole distanza gli autoveicoli in genere, e a grandissima distanza le radio, la intemperanze dei nottambuli, il chiasso dei ragazzi che giocano, le voci delle innocenti beatie della campagna (rane, grilli, galli) e, persino il din-don delle campane.

Uomini e donne concordano nello stabilire questa gerarchia, quantunque le donne siano in genere più sensibili degli uomini ai rumori. Su 100 intervistati, 29 maschi e 43 femmine affermano di soffrire per rumori molesti; 35 uomini e 30 donne di non [illegible] disturbati; rispettivamente 26 e 27 di vivere in castri silenziosi. Forse le donne sono un poco più insofferenti dei rumori delle circolazione stradale: si direbbe che il rombo dei motori ferisca soprattutto le orecchie femminili, meno appassionate di cose meccaniche. Gli uomini, invece, sono più sensibili al fastidio dato dalla radio dei vicini, funzionante a pieno regime, e dalle campane che suonano all'alba.

L'unica vera sorpresa dell'inchiesta è data da questa constatazione: sono quasi soltanto le donne, nella proporzione di 5 a 1, a giudicare fastidioso il chiasso dei ragazzi che giocano. Perchè? Forse le donne sono tutto il giorno a contatto con i rumorosi giochi dei bambini, mentre gli uomini restano al riparo, negli uffici o nei campi; è logico, quindi, che a sera tarda e di notte dimostrino una più viva insofferenza.

Questa spiegazione sembra tanto più vera, in quanto fra gli uomini sono i giovanissimi e i vecchi a lagnarsene: i due gruppi di maschi che trascorrono più ore in casa. Quanto all'assieme dei rumori, i giovani sono assai meno sensibili delle persone più avanti negli anni; probabilmente perchè godono di un esame a prova di bomba e perchè sono i maggiori responsabili di quei rumori: è difficile che un sessantenne si diverta a circolare nelle sue piccole su uno scooter con lo scappamento aperto...

Purtroppo sembra ormai che non ci sia pace nemmeno in campagna. Gli abitanti delle grandi città, dove il traffico è più intenso e la vita congestionata, soffrono dei rumori più che gli abitanti dei piccoli centri; nelle città superiori ai centomila, ben [illegible] degli interrogati si è lamentato dei rumori. Ma nei comuni rurali, che dovrebbero essere i più tranquilli, e persino nei villaggi di poche centinaia di anime, almeno una su tre persone interrogate si lamenta di non poter dormire sonni sereni.

Esiste una difesa?

Non per nulla, mentre nelle grandi città le motociclette e gli scooters appaiono di gran lunga i più molesti fra tutti i veicoli, nei piccolissimi centri la palma spetta agli autoveicoli in genere (auto e camion), anche perchè di notte ben di rado rispettano i limiti di velocità, il [illegible] di segnalazioni acustiche, i divieti di sorpasso.

In questo campo dovrebbe essere svolta l'azione preventiva e repressiva più intensa: per la tranquillità del nostro riposo, per la salvezza dei nostri nervi, per il buon nome turistico dell'Italia, per la tutela della salute anche fisica. Perchè, se è vero che le persone sofferenti non più sensibili (in proporzione del resto piccolissima — 61% contro 44%) ai rumori molesti, è ugualmente vero che, a lungo andare, gli stessi rumori provocano gravi disturbi [illegible] organismi sani, come i medici hanno scientificamente dimostrato ormai da molti anni. E la legge, che giustamente interviene contro lo spaccio delle sostanze velenifiche, così deve intervenire contro il veleno tipico del XX secolo: il chiasso eccessivo perfino dal «progresso».

***

Gli Astri: Luna in sestile a Marte, congiunzione a Giove e trigono a Saturno. Alleanze fruttuose. Saranno favoriti gli anziani. Tipi: Sagittario, Scorpione e Capricorno.

Sagittario: evitereste di confidarvi alle donne, solo così eviterete una vendetta che vi farebbe perdere reputazione e denaro.

Scorpione: una persona che non conoscete, oppure uno straniero interferisce sulle vostre attività.

Capricorno: informazioni; cautela e custodia, dovete assumere circa le persone con le quali trattate o agite.

Ai nati dell'Ariete: spirito di avventura, volubilità più o meno equivoca. Cambiamento di posizione per sfuggire ad una persecuzione. Predoa accoglienza di una persona bruna che vi darà preoccupazione e vi spingerà a cercare appoggio altrove. Terzi: profitti lievi per affari e viaggi, leggero miglioramento di posizione. Guaiti: giornata magra per la piccola speculazione con qualche ragguo e delusione. I mercati agricoli e le spese casalinghe saranno tribolati [illegible] capirne la causa. Bi dovete andare vo in banca, non perdete tempo. L'amore: minaccia di non comprendere una proposta perchè di trovarvi nel pasticci. Tre incontri vi torneranno utili per quello che avete in mente. **Leone:** attendere che l'occasione arrivi. Non datevi di certe apparenze, anche se buone. Due offerte vi verranno fatte, ma dovrete filtrarvi di una sola. **Vergine:** guadagni per allevamento o commercio di bestiame, oppure facilitazioni speciali per il programma che si ha in mente. Speculazioni e progetti di lavoro, che troveranno libero sviluppo. Potete far contratti o scrivere lettere. **Bilancia:** poco chiaro sono le offerte che vi fanno, perciò siate attenti a tutti i maneggi dei vostri amici. Accuratezza se volete riuscire nel vostro intento, dovete battervi subito nell'impresa e sarete sicuri di avere parecchie probabilità di riuscita. Ottimismo per rafforzare le possibilità di successo. Fuori: stare quanto alle macchine. **T. Palamidessi**

ASTOR
PAULA
con
LORETTA YOUNG
KENT SMITH - A. KNOX

DORIA
GLI AMANTI DI TOLEDO
con
ALIDA VALLI
PEDRO ARMENDARIZ
GERARD LANDRY

LUX
LEGIONE STRANIERA
con
VIVIANE ROMANCE
I. GALTER - M. LAWRENCE
ALBERTO FARNESE

VITTORIA
SERVIZIO SEGRETO
con
JOEL MC CREA
EVELYN KEYES

Palazzo Sansoè - P.zza Carlina
Cine GIANDUJA Teatro
OGGI
L'URLO DELLA FORESTA
In tecnicolor sullo sfondo maestoso, drammaticamente interpretato da
JOHN PAYNE

Hollywood - Principe - La Perla
OGGI
I Lancieri alla riscossa
con
ROD CAMERON
AUDREY LONG

Echi di cronaca

ALLA SCUOLA «SIST» potete assistere in questi giorni gratuitamente alle prime lezioni dei Corsi di Stenografia, Dattilografia, Lingue, Computisteria, Contabilità, Paghe, Contributi, ecc. e convincervi della loro efficacia per la vita e per l'impiego. Chiedete il programma in via Po n. 8, o telefonando al 17.672.

LIQUIDAZIONE MOBILI PER RINNOVO LOCALI al *Mobilificio E. Domenico*, via S. Quirico 2 ang. via Milano. Per tutto il mese questi prezzi: camere letto 78.000, stipendesi sopra 130.000, reti [illegible] 30.000-110.000, salotti [illegible].000, tappeti linoleum 48.000-58.000, cucine rustiche e tecniche da 35.000-38.000 ecc. Visitateci: vi convincerete. Vendite anche a rate.

CASA DEL MOBILE CASA DEL RISPARMIO, via *Bagutta* ang. via *C. Farini*, telef. 553-487: 45.000, 99.000 e 96.000 camere massaie ultima creazione, armadi 25.000, sale da pranzo 90.000, tinelli 28.000 assortimento imponente in ogni stile. Mobili autentici di Cantù. Visitateci.

I PELI SUPERFLUI (ipertricosi) vengono definitivamente eliminati con i più moderni metodi scientifici dal Gabinetto di Estetica Medica *O.N.M.*, Torino, piazza San Carlo 157, telef. 553-703.

ARREDAMENTI, grandissimo assortimento di cucine, soggiorni, camere, pieno di qualità con garanzia via *Garibaldi 6 (ex-Berthet)*.

VENITE A VEDERE i nuovi modelli, i nuovi pensi, le facilitazioni del *Mobilificio E. Paolo*, via *Mongioveno 1*.

TAILLEURS sportabili per signora pura lana 14 19000. Cappotto moda 16-12000. *Kapperi*, Sacchi 34.

MOBILI ANTICHI e *Vittorio Sacerdote* 26. Matrimoniali, prezzo ticelli, cucine. Facilitazioni.

ESPOSIZIONE MOBILI, via *Duchessa Jolanda* 7. Vasto assortimento. Facilitazioni. Visitateci.

CASABELLA MOBILI - Vasta esposizione. Ratene. Stoffine, mobili usati v. *Garibaldi* 1, t. 427-107.

Alle gentili signore
che si preoccupano giustamente per preparare il pranzo e la colazione
CONSIGLIAMO
— un piatto sempre pronto e squisito, particolarmente adatto in questa stagione ne consumato freddo;
— un prodotto sano e di un sapore gradevolissimo che piace a tutti
LA CARNE IN SCATOLA:

ANTICA CASA
NESSUNA INCERTEZZA
richiedete al vostro salumiere una scatola di carne SADITAL e vi convincerete della sua bontà.
RICORDATE
SADITAL continuatissimo i suoi prodotti con il marchio del tipico FACCIONE.
Le scatole di carne SADITAL costano poco più di altre comuni, MA VALGONO IL DOPPIO:
Tutti i prodotti SADITAL:
Carne lessata da gr. 300 e 200
Polpa in gelatina da gr. [illegible]
Lingua salmistrata da gr. 340
Vitello tonnato da gr. 340
sono muniti di speciale chiavetta che ne facilita l'apertura, e vengono confezionati dagli stabilimenti
F.lli SADA DI CARLO SADA
MILANO - CRESCENZAGO
UFFICIO VENDITE - Telef. 288-014

Stitichezza
1 GRANO DI VALS
prego alla sera prima di cena

REGOLARIZZA DOLCEMENTE LE FUNZIONI DIGESTIVE E INTESTINALI
LAB. G. MAZZONI & C. - MILANO (101)

LA PASTIGLIA IDEALE
MENTAL
PER OGNI STAGIONE

PARLA IL DOTTOR ALFA

I mangiatori d'aria

Una forma morbosa, il cui nome è stato al bene accolto da incontrare rapidamente il favore del pubblico, consiste nell'aerofagia. Il mangiar aria (chè così significa il termine aerofagia), il mangiar aria parlando e trangugiando cibi, il mangiarne troppa è sembrato, difatti, una accreditabile giustificazione della tensione e dell'apparente gonfiore dello stomaco di quegli individui che, lì per lì, si liberano di un fastidioso senso di peso epigastrico mediante una o ripetute eruttazioni.

AEROFAGIA ED AEROGASTRIA sarebbero, dunque, secondo l'opinione corrente, fenomeni interdipendenti, considerandosi per *aerogastria* un riempimento eccessivo dello stomaco da parte d'aria comunque deglutita. In realtà il senso di gonfiore in sede epigastrica (laddove il volgo parla di bocca dello stomaco) non dipende sempre da aria alta nello stomaco stesso, bensì più sovente da gas che dilatano quella parte del tubo digerente che è il colon. Si tratta allora più propriamente di *aerocolia*, [illegible] nulla ha a che fare con il trangugiar aria. Ma non è di questo che intendiamo parlare.

I SINTOMI dell'aerogastria non si fermano al fastidio epigastrico postprandiale, al senso di tensione gastrica, più o meno eliminabili con l'eruttazione; ma consistono anche in disturbi riflessi, capaci di far deviare talvolta l'attenzione dalla loro giusta interpretazione [illegible] ad attribuirne la causa ad altri organi. Si annoverano, pertanto, tra le molestie irradiate dall'aerogastria, certe palpitazioni a cuore sano, certi dolori precordiali, taluni accennati incoppamenti del respiro specie stando [illegible], sensazioni nervose e persino svenimenti. Tutto questo impressionante corteo di sintomi si spiega con le interferenze che certi nervi gastrici, eccitati dallo [illegible] disteso, hanno con le innervazione di altri organi o regioni più o meno distanti.

Con ciò abbiamo riconosciuto la possibilità dell'esistenza di disturbi gastrici riflessi in altri viscerei dovuti all'aerofagia vera e propria. Cosa vecchia questa e non l'avremmo risuscitata se un complesso di osservazioni recenti non consigliasse di non eccedere con una diagnosi simile in tutti i casi in cui la sintomatologia soggettiva è quella ora esposta.

ALTRE CAUSE, difatti, possono risiedere in lesioni vere e proprie della [illegible] gastrica ed il bisogno della eruttazione, come mezzo di sollievo, non è allora determinato semplicemente dalla necessità di eliminare il più possibile aria dallo stomaco. Dimostrativo, a questo proposito, è il fatto di trovare in molti casi all'esame radiografico, anzichè un aumento della quantità d'aria normalmente reperibile [illegible] stomaco (la cosiddetta bolla d'aria che sta nella parte superiore, quasi ad attutire le scosse dello stomaco stesso), addirittura [illegible] riduzione di essa. D'altra parte in certi soggetti l'aerogastria non si scopre che allo schermo radiografico, [illegible] non avendo essi mai accusato alcun disturbo di malanno.

LESIONI ORGANICHE vere e proprie possono, pertanto, essere scoperte in seguito ad un approfondito esame di ciascun caso. Parlammo vanno riscreate prima di attribuire i disturbi gastrici accompagnati ad una distensione delle pareti gastriche a causa di aerofagia, [illegible] quando molta aria più del [illegible] le si trova nello stomaco.

Si sa, d'altra parte, che lesioni della mucosa gastrica, specie della parte alta dello stomaco, certe ulcere, certe gastriti possono costituire una irritazione permanente, che il malato tenta di lenire diminuendo la tensione intragastrica, ricorrendo, cioè, all'eruttazione. Un buon mezzo per l'accertamento diagnostico è stato realizzato con la gastroscopia, quanto dire con l'introduzione nello stomaco di un apparecchio, attraverso il quale l'occhio dello specialista può esplorare le condizioni della mucosa gastrica.

L'aerofagia bloccata è una forma speciale, che ci fa soffrire una [illegible] stenosi dello stomaco, vale a dire una pigrizia dei suoi movimenti, un rallentamento del suo svuotamento. Constate proprio nel fatto che, distesa dall'aria ingurgitata in eccesso, non si svuota del suo contenuto gassoso, tollerando, anzi, il fatto. Sembra, però, che in tal caso si accompagnino altri elementi di una certa importanza, che vengono ad aggiungere una serie di sintomi ad un'affezione che [illegible] lo più è quasi muta.

LA TERAPIA è, naturalmente, in immediata dipendenza della forma morbosa accertata. Piuttosto semplice nell'aerogastria pura, ove agiscono bene sostanze assorbenti, diventa d'ordine calmante, allorchè il malanno è conseguenza di un particolare tic faringeo senza lesioni organiche. Ma quando questo si sospettano, attraverso intelligenti interrogatori sui particolari della sintomatologia dei malati, è solo sulla base dell'accertamento diagnostico con i mezzi attuali d'indagine (dalla radiografia, all'esame chimico del succo gastrico, da certe prove funzionali alla gastroscopia) che si deciderà per la cura specifica della lesione scoperta.

alfa

Quattro bellissime indossatrici sono partite in aereo per presentare a New York le collezioni invernali create dai più grandi sarti parigini per la gioia della donna (Publifoto)

PRIMI TRIONFI DELLA GRAZIA NEL REGNO DI ELISABETTA II

EVA INGLESE 1953

La "Elizabethian girl,, ha conquistato da anni la parità dei sessi, ma soltanto ora sta riconquistando a fatica la femminilità, il buon gusto, l'amore di un'eleganza più libera - Tutte queste doti furono oppresse per secoli dalla tenace tradizione puritana, dalla rivoluzione industriale, dalla rigida morale vittoriana

Nostro servizio particolare

Londra, agosto.

Il turista «continentale» — italiano, francese, tedesco che sia — il quale sbarca per la prima volta in Inghilterra (la nella sua fantasia due immagini ben precise di quello che, secondo le sue cognizioni, dovrebbero essere le donne inglesi. Se è uomo anziano e di mezza età (la cui cultura si fonda quindi su letture prebelliche) le donne che egli si aspetta d'incontrare non possono essere che leonesse, mascoline, aggressive, mobilette tutte, tuniche, mini-lo stampo della famosa «suffragette» o di corte angolose turiste in cerca di sole mediterraneo; se invece il visitatore è giovane (età in influenzato quindi dai film e dalla fotografia dei settimanali) ciò che egli prevede allora di trovare sono slanciate e eleganti fanciulle, uscenti come Jean Simmons, aggraziate come Margot Fonteyn, dolci come Claire Bloom.

Oscar Wilde disapprova

Entrambe queste aspettative sono destinate a subire una delusione. La donna numero uno sta infatti scomparendo, dopo aver dominato sulla scena femminile inglese per circa 50 anni: la donna numero due sta affacciandosi soltanto ora alla ribalta e per il momento quindi non si intravede di lei che una vaga — sempre attraente — silhouette.

Posta queste premesse, in quale categoria si deve allora incasellare la ragazza inglese 1953? Abbandonato lo sgradevole manto della mascolinità ma non ancora completamente cavolte in quello della femminilità, in quali vesti ci appaiono dunque le «adorables créatures» di questo secondo dra elisabettiana?

Per comprendere le donne inglesi 1953 (Oscar Wilde disapproverebbe questa iniziativa: «non è necessario comprendere le donne — egli sosteneva — basta amarle») bisogna infatti aver ben chiaro in mente che esse stanno emergendo soltanto ora da una serie di sconvolgimenti che portano il nome di puritanesimo, rivoluzione industriale, educazione vittoriana, femminismo — con conseguente lotta per la parità fra i due sessi — e infine due guerre mondiali. Tutti questi fenomeni — economici, politici, militari che siano — hanno sempre avuto come risultato, in campo femminile, l'accentramento di quelle che potremmo definire le doti più allettanti del sesso: mano mano che si trascorrevano anni su anni, la morale puritana ha ceduto il passo a quella vittoriana, la riserbata fanciulla ottocentesca si è trasformata nell'aggressiva suffragetta ventesimo secolo, da poco agricolo l'Inghilterra è divenuta una comunità industriale e sempre si è osservato la moderna conseguenza è stata l'adombramento di ogni calda e spontanea manifestazione di femminilità. E non nel vestire soltanto.

Cronologicamente i [illegible] partirono nascosto al polvere e in modo e in campi diversi — (seppur non sempre con successo) cercarono di stendere un velo di austerità su quell'Inghilterra sanguigna, grassa, esuberante lasciata in eredità dai Tudor e dagli Stuarts. La rivoltà della moda venne temperata, i tenti furono chiusi, la morale pubblica nata sotto violenza, il secolo successivo — il Settecento — vide la scomparsa di molte di queste limitazioni ma non riuscì ad impedire la sopravvivenza nelle classi borghesi di un certo spirito puritano ed austero.

Vennero quindi il regno di Vittoria e la rivoluzione industriale, elimi entrambi influirono sulla donna favorendo ad una rinascita di Eva. La morale vittoriana — in cui quella puritana si trasfuse e acquistò nuovo vigore — non solo mise al bando la parola «sesso» fin un diavolo di una diciannovenne dell'epoca si leggo: «Giovedì 22 aprile. Il babbo mi ha mandato a letto senza cena. Gli avevo chiesto, durante il tè, a che [illegible] appartenessero i «coccodrilli», ma disperse inoltre ogni calmosferra che con il «sesso» avesse la più remota attinenza. La moda divenne castigata e «respectable», la parola «femminilità» perdette ogni significato corporeo. In parte fuica dell'amore e del gioco amoroso venne rigidamente occultata dietro la «cortina di ferro» della «decency». A favola non si chiedeva una «coscia» di pollo (parola ritenuta impudica perchè troppo prossa di «sex») ma bensì una «gamba», la ragazze di fronte agli uomini non dovevano diffondersi in descrizioni del loro vestiario perchè l'argomento poteva diventar troppo «exciting»; lo spettacolo di una maggiorenne [illegible] evitato perchè eccessivamente crudo e realistico.

Quanto fu importante la morale vittoriana nel campo del costume, altrettanto lo fu in «Rivoluzione industriale» nel campo del gusto. Dalle dolci serene campagne, una schiera sempre più folta delle popolazione si trasferì nelle nuove città industriali, orrendi agglomerati di miserabili abitazioni e di fumosi opifici: qui, in un panorama di malinconica e avvilente bruttezza senza pari in tutta Europa, uomini e donne della nuova Inghilterra cominciarono a vivere e a lavorare, perdendo sempre più il [illegible] del calore, del buon gusto individuale. Le [illegible] divennero fabbriche e lo sono ancora oggi la maggioranza delle città inglesi) e gli abiti divennero tristi: privi di fantasia, privo d'immaginazione perchè confinate entro un'[illegible] grigia, macerante, malsana, le fanciulle di questo fungaia industriali perdettero a poco a poco la loro femminilità.

Indi, l'esplosione femminista, la battaglia per la parità fra i due sessi. Nasce la «suffragetta», nasce la donna-uomo, nasce la fanciulla che sulla giusta aspirazione di acquistare privilegi e diritti maschili cerca, quasi ne avesse vergogna, di mascherare gli attributi più seducenti del proprio sesso. Eleganza, grazia, dolcezza, tutte queste parole assumono per le «suffragette» lo stesso terribile ed equivoco significato che il monosillabo «sex» aveva per i vittoriani.

E quando la battaglia fu vinta e la «parità» conseguita, nuovi sconvolgimenti: due guerre mondiali. Dagli uffici, dai circoli femminili, dalle loro case — proletarie, borghesi o aristocratiche — le donne inglesi affluirono ai cantieri navali, ai [illegible] di militari, alle batterie contraeree, alle retrovie. Il «determinismo» della moda divenne la sobria uniforme.

Ed oggi? Oggi — proprio in questi anni, in questi mesi — termina una fase e ne inizia una nuova. Come chiamarla? Una un tocco di poesia e senza falsare la verità si può definirla: la Rinascita di Eva, l'Eva della seconda epoca elisabettiana. La ragazza inglese 1953 non è più vincolata da rigide dottrine morali o dalla necessità di inaridirsi in lotte per la propria indipendenza. La «parità dei sessi» è oggi in gran parte realizzata e la libertà femminile in Inghilterra non [illegible] più conquisti. La «Elisabethian girl» — la ragazza «elisabettiana» — può entrare in quasi tutte le professioni, può godere della massima libertà sessuale con la tacita approvazione della società e sovente della famiglia, può divorziare da [illegible] marito con la stessa facilità con cui egli può divorziare da lei, può fare insomma — senza il minimo intralcio — ciò che più le aggrada o le interessa.

Ma lo grazie al Cielo! La eleganza, la dolcezza, la femminilità? Che sta avvenendo di loro? Stanno tornando, stanno lentamente risparendo dopo un lunghissimo periodo di burrasche e perturbamenti. Liberi finalmente dall'impegno di attutire, di smorzare — se non addirittura di sopprimere — gli attributi più caldi, più affascinanti del loro sesso, le fanciulle inglesi stanno ora cercando, con fresco entusiasmo, di riconquistare tutta la loro femminilità.

Il progresso è lento

Le prove di questo fenomeno non hanno limite e sono visibili ovunque. Le riviste di moda vengano lette, studiate e analizzate come forse in nessun altro Paese del mondo e non vi è quotidiano che non dedichi ogni mattina ampio spazio ai più singolari consigli in materia d'eleganza. «Inviati speciali» a Roma, a Parigi, a New York insegnano alle donne di Manchester, Sheffield ed Edimburgo quali sottovesti indossano le italiane, quali orecchini portano le francesi, quali reggipetti usano le americane.

Qual è la conseguenza di questa caterattta di consigli e ammonimenti? Sono allora le donne inglesi ben vestite, ben truccate e ricche di dolcezza e femminilità? Tutt'altro. Ma si capisce chiaramente che a questo obbiettivo esse intendono con calde — e spesso ingenue — entusiasmo giungere al più presto possibile. Innumerevoli ragazze inglesi camminano senza grazia e goffamente con migliaia di cose cominciano ora a frequentare corsi di danza o di portamento; i corpi sono sovente anemici ed sciti ma si ricorre ora in massa a ginnastiche «plastificate» per di ammassare i falli della natura. (Una volta la ginnastica aveva fatto per rafforzare i muscoli: ora per rafforzare e rassodare parti più tipicamente femminili). Dietro questa «rinascimento» — è il termine più appropriato — vi è anche un elemento economico. Il «Welfare State» ha portato un aumento nel tenore di vita di tutta la popolazione — tutta eccezione naturalmente per i [illegible] ricchi — e di conseguenza la commessa, l'operaia, la figlia dell'impiegatuccio possono accontentare desideri del tutto irrealizzabili in passato.

Come dicevamo dunque al principio, la suffragetta sta scomparendo mentre sta facendo capolino una creatura più aggraziata e più amabile. Siamo in periodo di transizione — si badi — e spesso ciò che appare agli occhi sono soltanto degli sconcertanti ed ibridi prodotti: una veste di pariglia leggiadra su un corpo privo di compostezza, un rossetto di delicatezza spennellato con ridicola goffaggine.

Ma l'entusiasmo c'è, «Non esiste assenza ragione — scrisse su un grande quotidiano un'esperta di problemi femminili — perchè in ragazze inglesi non debbano essere fresche come le svedesi, ben vestite come le americane, aggraziate come le italiane». E' vero: non v'è assenza ragione. E fra dieci anni si vedranno forse i risultati.

Mario Ciriello

Quattro italiani maglie iridate, Coppi, Messina, Morettini e Filippi, più Patterson

I ciclisti italiani vittoriosi ai mondiali questa sera gareggeranno a Torino

Il corridore torinese soddisfatto della gara di Lugano

Defilippis giunto nella notte racconta il trionfo di "Fausto,,

Nino Defilippis (a sinistra) e Formara, due degli azzurri che parteciperanno alle gare di Torino

Nino Defilippis è tornato stanotte a Torino alle ore 3 e mezzo; era partito da Lugano in automobile alle 19,15' insieme con il tecnico Graglia e con il meccanico Pinella: più di sette ore per compiere meno di 200 chilometri.

— L'ingorgo di macchine, torpedoni, motociclette alla frontiera avrebbe ora qualcosa di incredibile — ci ha detto stanotte Defilippis appena tornato — dopo due ore di sosta si conta. Arrivano ancora davanti a noi quattro chilometri di automezzi. I doganieri stanno effettuando severissime perquisizioni, perchè molti sportivi di ritorno da Lugano erano stati trovati in possesso di forti provviste di sigarette. Infine decidemmo di prendere una ripida scorciatoia. Riuscimmo così ad aggirare e superare quelli che ci precedevano. Varcato il confine, via spinto sull'acceleratore. Non vedevo l'ora di tornare nella mia Torino e di riabbracciare il babbo e la mamma. Sono contento della mia prova a Lugano...

Il corridore ciclista, dopo la faticosissima gara di ieri, ha voluto pilotare lui stesso la macchina da Lugano a Torino, a meglio dire a 18 chilometri da Torino; infatti, a tal punto, rimasero senz'acqua e si guarnirono al bruciacuore.

Poi un'automobile di passaggio, pilotata da un medico della Mutualità, raccoglieva Defilippis e lo portava a Torino.

— Graglia e Finella — ci ha detto un po' ridendo e un po' preoccupato Defilippis — sono ancora lì...

— E la corsa di Lugano?

— Fantasmagorica; in questa è stato irresistibile. Ha condotto in testa, fungo la salita della Crespera. Il gruppo era a disposizione in fila indiana. Io ero a una cinquantina di metri da Coppi. Sul fantasmagorico passaggio, Fausto è partito di scatto. Ho provato disperatamente a portarmi sulla sua scia. Invano. Ma sono contento lo stesso della mia prova. E poi sono sicuro così giovane...

La mamma e il papà di Defilippis non si stancano di abbracciare e baciare a scroscio re il loro Nino. Suo padre non ha avuto nemmeno il coraggio di andare a Lugano a vedere la corsa, causa la grande emozione. Ha passato la domenica seduto alla radio. Ieri sera l'attesa è stata lunghissima, prima alla sede della Società sportiva di Nino, la Sasal, poi a casa.

Stasera Defilippis riceverà dai suoi concittadini un affettuoso, particolare applauso. Bravo Nino!

Riunione di gran classe questa sera a Torino sulla pista del velodromo, una riunione alla quale parteciperanno, salvo contrattempi dell'ultima ora, le quattro maglie iridate italiane colori da Zurigo e da Lugano. Il programma è stato rimpinguato a mano a mano che i trionfi azzurri andavano aumentando: solo Messina, infatti, era presentato prima dei mondiali. E ci sarà anche Patterson.

Sarà la più grande riunione ciclistica di Torino: oltre ai cinque ciclisti campioni del mondo, gareggeranno assi del calibro di Harris, Maggi, Bobet, Bevilacqua, Sacchi, e poi Bellenger, Gérardin, Astrua, Petrucci, Maggini, Defilippis, Fornara, Simonetti, Vincenzo Rossello, Maspes, Ghella, Campana, Masettini, Fiancello, e per interessamento personale di Fausto Coppi è stato invitato anche il secondo arrivato di Lugano, il belga Derijcke, che farà coppia con Milano sull'anello.

A proposito di gare e di ciclisti «quasi maglia iridata», Filippi è stato richiesto per il mese di ottobre per una corsa in Belgio. Il corridore piemontese si è riservato una decisione, pur dando parere favorevole. Ha chiesto però di poter portare con sè il suo compagno di squadra Favero.

Masetti sfortunato nel circuito di Codogno

Noie alla moto del campione del mondo nelle due gare - Successi di Milani e Francisci

Nostro servizio particolare

Codogno, lunedì sera.

Milani e Francisci, i due vincitori, rispettivamente nelle classi 500 e 250 cc., del circuito di Codogno, han mantenuto in visibilio i venticinquemila e più spettatori presenti ai bordi del non facile tracciato.

Due vittorie, quelle della Gilera i cilindri e della Guzzi, che fanno meditare Ah d'ora gli avversari su quello che sarà domenica prossima a Roma lo scibilemente nel Gran Premio delle Nazioni. Due affermazioni ottenute, specie quella di Francisci, con una intelligente tattica di gara.

Tolto dalla lotta Masetti fin dall'inizio — la sua macchina non ha voluto saperne di partire — è passato Francisci al comando della corsa, seguito dai compagni di scuderia Montanari e Marelli, e ha guadagnato tanto terreno fin dalle prime battute, da rendere il distacco con più tenaci avversari, quasi incolmabile.

Qualcosa all'inizio gli stranieri lo fecero, a cominciare da Webb e da Wood, ma poi sparirono dal gruppo, dei rappresentanti della Casa di Mandello del Lario ai disputarono in famiglia la vittoria.

Costretto al ritiro, come si è detto, Masetti, uno dei motivi principali dell'interesse di questa gara, la battaglia è stata molto accesa nelle retrovie. Tra lo svizzero Beiloti e l'inglese Wood si è lottato strenuamente e alla fine l'esperienza di quest'ultimo ha avuto il meglio. Al 20° giro, a poco meno di metà gara, un incidente per fortuna senza conseguenze: Magalli, che era terzo non trasmetteva dinanzi al traguardo. Arrivava poco dopo ad andatura ridotta, si fermava al box, e spiegava di essere caduto. Riusciva a ripartire ma poco dopo era nuovamente fermo. Per lui era virtualmente finita.

L'inglese Wood passava così in terza posizione senza mai minacciare la coppia di testa che riusciva allora a doppiare anche l'ostinato avversario.

Ben differente la corsa delle grosse cilindrate, che ha visto la supremazia assoluta dei quattro cilindri di Milani. Solo l'imprevedibile avrebbe potuto arrestarne il successo. Anche qui la lotta è stata accesa solo nelle retrovie.

Assunto subito il comando della gara Milani, alle spalle di questi si formavano un quartetto composto da Montanari, Masetti, Valdinoci e Guglielminetti che subito si imponevano nei confronti dei concorrenti. Una corsa tiratissima, che vedeva alternarsi al comando alla pari ora l'uno ora l'altro dei quattro inseguitori.

Ma la sfortuna doveva accanirsi ancora una volta sul due volte campione del mondo Masetti che, in sella alla sua personale Gilera, tentava sulla pista codognese la prima affermazione dopo la parata «crisi». Masetti per la verità dimostrava di essere in forma e soprattutto di avere ritrovato quelle doti con le quali era riuscito a imporsi due volte sulle piste europee. Ma non doveva avere la fortuna dalla sua.

Poco dopo, appiedato, a fatica aiutato dai meccanici raggiungeva il suo box e piangendo spiegava come era andata: «Un guasto meccanico alle candele. Tutto qui. E' doloroso ritirarsi».

Mc Alpine, con la sua Norton, avanzava così di posizione ma la lotta per la piazza d'onore si riaccendeva alfine fra Valdinoci (Gilera) e Guglielminetti (Norton). Toccava al ventunenne Guglielminetti tagliare il traguardo dietro Milani.

Ecco la classifica: Classe 250: 1. Francisci (Guzzi) 1 ora 38'58" alla media di km. 121,485; 2. Montanari (Guzzi) 1 ora 39'02"; 3. Wood (Guzzi) 1 ora 40'19" 1/5; 4. Bellotti (Guzzi) a un giro; 5. Sala (Parilla); 6. Mandolini (Guzzi); 7. Pagani (Parilla); 8. Baviera (Guzzi); 9 Noè (Parilla); 10. Colombo (Guzzi). Giro più veloce: Francisci 1'45"4/5, alla media di 127,286.

Classe 500: 1. Milani (Gilera) 1 ora 31'41", alla media di km. 151,016; 2. Guglielminetti (Norton) 1 ora 35'; 3. Valdinoci (Gilera) 1 ora 35' 3/5; 4. Mc Alpine (Norton) 1 ora 37'25" 2/5; 5. Giante (Norton) a un giro; 6. Wood (Norton); 7. Schan (Horex); 8. Storr (Norton); 9 Ronchei (Norton); 10. Caranchini (Gilera).

Risultati in breve

★ La Torino-Mondovì, gara ciclistica per dilettanti, a cui prendevano parte 62 corridori, è stata vinta da Soltero, alla media di km. 37,420; 2. Marchisone; 3. Calmarà; 4. Negro.

★ Al Motovelodromo si è svolto ieri un incontro di calcio fra una rappresentativa di rivenditori di giornali di Torino e una di Milano, la squadra torinese si è imposta per 3-0.

★ Al torneo femminile di tiro si sono avute le vittorie di: Gaddoni nel singolare maschile; Scalda in quello femminile; Gaddoni-Schiavi nel doppio maschile; Bramitta-Schiavi nel doppio misto; la Coppa Jervis è stata assegnata al Circolo Cannottieri Diana.

★ Il Saluzzo, neo promosso in IV Serie, ha battuto nel suo campo l'Alba per 3 reti a 0.

★ I ragazzi della Juventus hanno vinto ad Acqui l'incontro con la squadra Nicese-Acquese per 6-0; Reti di Del Grosso (2), Pentasi, Gonnesi, Raffin (2).

★ L'incontro di atletica leggera fra Germania ed Inghilterra, svoltosi a Berlino, ha visto la vittoria dei tedeschi per 112 a 94.

★ La Norvegia ha battuto in Finlandia nell'incontro internazionale di calcio, ricevendo ad Oslo, per 4 a 1.

★ Bordoni ha ieri vinto da dominatore la «Maratonina» di marcia cursasi a Pisa.

Al dilettante Favero il G. P. della Baraggia

Biella, lunedì sera.

Alla corsa del riso, come viene definito il Gran Premio della Baraggia, organizzato dall'A. S. Baraggia di Buronzo, hanno preso parte ieri 65 corridori dilettanti. La vittoria è toccata a Giuseppe Favero della SIOF di Torino che ha percorso i 180 chilometri del difficile itinerario in 4 ore 9' alla media di km. 38,820.

Favero è riuscito brillante vincitore della volata finale disputata da sette corridori. Secondo si è classificato Chiasso, del Velo Club Novara; 3. Porta

I DUE PILOTI SI SONO RICONCILIATI

Ascari e Farina vincono la «1000 km.»

Dimenticati al circuito del Nürburgring gli strascichi del Gran Premio di Berna - Penultima gara delle Ferrari - Ritiro di Fangio, Taruffi e Bracco

Nostro servizio particolare

Adenau, lunedì sera.

La coppia Ascari-Farina (Ferrari 4500) si è trionfalmente imposta, davanti a quella inglese Stewart-Salvadori (Jaguar), nella gara dei 1000 chilometri effettuatasi ieri sul tortuoso circuito del Nuerburgring della sviluppo di km. 22,810. Come è nato questa corsa era valevole quale quinta prova per il campionato mondiale delle vetture della categoria sport.

Alberto Ascari e Nino Farina, che ogni due ore si sono alternati al volante della loro possente Ferrari 12 cilindri 4500 cmc., sono stati i grandi dominatori di questa massacrante competizione. Basti dire che gli inglesi Stewart-Salvadori, piazzatisi al secondo posto, sono stati doppiati due volte dalla vettura di Ascari-Farina, ai quali va anche il merito di aver compiuto una gara molto regolare senza quei mai forzati accorgimenti di loro mezzo meccanico.

La prima fase della corsa è stata caratterizzata da un incerto e spettacoloso duello fra i piloti della Lancia contro quelli della Ferrari. Nei primi due giri l'argentino Fangio (Lancia 3300 cmc.), protagonista di un fulmineo scatto alla partenza, filava in testa davanti ai compagno di scuderia Taruffi e al campione del mondo Ascari. Ma già al terzo giro, cioè dopo 68 chilometri di gara, Fangio era costretto a fermarsi lungo il circuito a causa di un buco nel serbatoio della sua macchina, con la conseguenza che Piero Taruffi balzava al comando del rombante carosello.

Nei susseguenti giri Alberto Ascari scatenava un furioso attacco cercando di involarsi sempre più alla vettura della coppia Taruffi-Manzon. Al 15.o giro il Taruffi si fermava ai boxes e più non ripartiva, a causa di una avaria, sembra all'accensione, lasciando così via libera alla macchina di Ascari-Farina, che di giro in giro andavano aumentando il loro vantaggio sulle macchine rimaste in gara.

La gara dei 1000 chilometri del Nurburgring ha registrato una vera e proprio ecatombe di macchine. Di sono ritirati oltre agli equipaggi Fangio-Benetto e Taruffi-Manzon anche Villoresi - Hawthorn (Ferrari 4500), Maglioli-Carini (Ferrari 3000), Bracco-Castellotti (Lancia 3300), Giotti-Marimon (Maserati) fra quali agli ultimi giri hanno lottato per il secondo posto, e molti altri corridori.

Ecco l'ordine di arrivo: 1) Ascari-Farina, su Ferrari, campione i 1000 chilometri della gara in 8 ore 39'44" alla media di km. 180,300 orari; 2) Stewart-Salvadori su Jaguar (Inghilterra) a due giri media km. 118,300; 3) Bechem-Helfrich su Borgward (Germania) a due giri; 4) Frankel-Bluster su Porsche (Germania); 5) Seidel-Polera su Veritas (Germania).

La corsa del Nuerburgring ha segnato la riconciliazione tra Ascari e Farina; infatti, nel recente Gran Premio di Svizzera, Farina ebbe l'impressione che Ascari gli sottraesse la vittoria venendo meno ai patti della scuderia di cui fanno parte; la commutazione della squadra Ferrari sarebbe questa: gara aperta fino a due terzi dei chilometri da percorrere; a tal punto la posizioni si stabilizzano e, salvo casi di emergenza, restano invariate sino alla fine. A Berna, dopo due terzi della corsa, era in testa Farina il quale non volle forzare oltre, sicura ormai di vincere; invece Ascari lo raggiunse e, con un mezzo più efficiente (la macchina di Farina aveva perduto carburante) riuscì ad affermarsi.

La riconciliazione ha portato fortuna ai due assi, che questa volta non hanno potuto superarsi a vicenda: l'ardore dell'uno è andato anche a vantaggio dell'altro.

La gara del Nuerburgring dovrebbe essere la penultima della scuderia Ferrari; ancora il Gran Premio di Monza, il 13 settembre, poi la squadra modenese dovrebbe sciogliersi, come ha comunicato lo stesso Enzo Ferrari, non si sa ancora bene perchè. l. f.

Ascari (a sinistra) e Farina dopo il successo. (Telefoto)

La ripresa a Miradori

A Vasto il Premio Ritorno

Pubblico abbastanza numeroso per la ripresa del trotto a Miradori.

Quattro sui cavalli hanno dispiantato il Premio Biturno, prova di centro della riunione (L. 535 mila, m. 2100): Aterno, Roicefeller, Verno, Vasto, Quando l'inseguitori libera i cavalli, Vasto balza al comando seguito da Rockefeller, terzo Aterno, quarto Verno. Le posizioni non mutano fino all'entrata del rettilineo (primo giro) dove Verno è terzo ed Aterno passa in coda staccato. All'uscita dell'ultima curva Verno impegna Vasto; la lotta dura fino al traguardo, serrata ed interessante fino al palo, dove Vasto conserva una testa di vantaggio. Terzo Rockefeller, quarto Aterno. Tempo del vincitore al km. 1'23"3. Tot. 18, 13, 13, A. 26, D. 155.

Le altre corse vinte da Bianco Orsini, Rosario, Ninna Nanna, Zippy, Walkiria, Gongolina, Maserbio.

PUBBLICITA' ECONOMICA
(Via S. Teresa N. 7)

Il prezzo di questa tariffazione dell'agenzia corrisponde esattamente a qualunque sede della Società per la Pubblicità in Italia, SPI, in Torino via Santa Teresa 7; ogni variazione, esatta o verosimile nel costo corrente postale nuovo 6/50/51, Diritto fisso stabilito dal regolamento delle pubbliche affissioni limitatamente compreso, nel minimo di dieci per 14 inserzioni della Rubrica subito all'ammontare sull'aggiunta della tasse in ragione del 7 % globale. Per inserzioni in data fissa, urgenti o ripetute, prezzi speciali che la SPI comunica a richiesta. Insieme alle condizioni generali sul conto subordinate tutte le inserzioni.

Coloro che desiderano rimanere ignoti ai lettori possono segnalare la lettera e scrivere casella ... SPI, Torino (o ... Roma) e, compilata per cinque parole, la cui cifra all'importo dell'annuncio determinerà quello da versare. Le risposte saranno inoltrate con la massima sollecitudine, ma non si risponde in alcun caso all'importo dell'annuncio.

1 ANNUNZI COMMERC. L. 40 p. p.

ABBACO elettrotecnico; elettroradiotecnico Pitelli. Agenzia Lodi, Carlina 10. Telefono 50-132. 8671

FUNGERIA alluminio terra assenza, lavoro, consegna collaudo. Tel. f. 78-165.

LAMBRE per copertura alcazia, serramenti e ricupero, ... permanente, via Parma 1. 6128

OCCASIONE Vendo macchina Addebbi Norge, adatto 10 kg. Super Aquila, funzionante 25 Kw. 380-220, volter 800 litri, perfettissimo. Telef. 33-017, 12,30-14, 18-21.

OFFICINA scelta lavorazioni tranciatura stampaggio lamiera. Scrivere casella 3146, SPI, Torino. 8124?

OFFICINA attrezzata cerca lavoro tranciatura stampaggio dischi anelli flange, piccoli e grandi quantitativi. Scrivere casella 3168, SPI, Torino. 8190?

PAVIMENTI vecchi da rinnovare, interni, esterni, smalto originale smerigliatrice, Pirelli Sherwin-Williams. Applicabile su qualunque superficie. Spesa minima. Consulenza vendita Piemonte Soc. Vitol, via Massena 35. Telefono 48-826.

2 ARTIGIANATO L. 30 p. p.

AGGIUSTATORE meccanico piccola attrezzatura accettasi lavoro in casa, mezzi persona, lieve, casella 6642, SPI, Torino.

OCCASIONI prodigiosi confezione artigiane «Parenti» rintracciatori conservatori dell'usato. Via San Massimo 42.

RIGOLDAMENTO modernissimo trasferimento impianti legna cartone con nuovo sistema gas specialità termoradiatori gas ad elettrici. Telef. 31-695. Monzinevio 11.

2 SEDIC. CAT. RIL. AMEN. L. 40 p. p.

ABBIAMO centralissima panetteria pasticceria cedesi causa salute. Ricevuta, telefonare 8-8-8. 6001

ABBIAMO cittadina Valle Susa grandiosa alimentazione ingrosso minuto lavoro garantito cedesi motivi famiglia. Fiammifere, fiorellaini 5. 6003

ABBIAMO mercerie cartolerie, alloggiotto, 600.000, 800.000, 1.200.000. Capriolo, 31, settembre 7. 5832

A.B.C. cedo bar libreria centralissimo, ottima apertura, ammesso genere fino ristorante. Telefonare 82-382. 5826?

ABILISSIMA abbigliamento uomo gennaio, Telefonare 281-806. 3828?

AFFARE causa malattia cedesi caffè vini centralissimo alloggio 2.000.000. Telefonare 40-340. 5802

AFFARE cedo bellissimo negozio casalinghi ingrosso, ottimo alloggio, garage, affitto mite. 3.400.000. Agenzia Sacco, Andrea Doria 3. 6007

AFFITTASI corso Francia 24, garage lire 6000, Telefonare 43-046. 3683

AGENZIA Sacco, Andrea Doria 3, cede commestibile bene avviato, Barriera Francia, alloggio, 2.200.000. 6307

AGENZIA Sacco, Andrea Doria 3, cede 16 km. Torino, bibita-limo affare draghetta con alloggio. 1.500.000. 6307

OFFICINA attrezzata cerca lavoro tranciatura stampaggio dischi anelli flange, piccoli e grandi quantitativi. Scrivere casella 3168, SPI, Torino. 8190?

PAVIMENTI vecchi da rinnovare, interni, esterni, smalto originale smerigliatrice, Pirelli Sherwin-Williams. Applicabile su qualunque superficie. Spesa minima. Consulenza vendita Piemonte Soc. Vitol, via Massena 35. Telefono 48-826.

Augusto Manzo, sebbene convalescente per un recente incidente, ha battuto ieri a Reggio Veglienza per 11-5 Scifarino in una gara di campionato di pallone elastico

Ammendola domina nella «Stella Alpina»

Trento, lunedì sera.

Si è conclusa ieri la gara automobilistica di Turismo veloce, denominata Stella Alpina; essa comprendeva 7 tratti cronometrati di velocità in salita; ieri l'ultimo tratto cronometrato Trento (Montevideo)-Bondone (km. 19,700; dislivello m. 1011) è stato vinto da Valenzano (Aurelia 2500) in 11'35; media varia km. 65,784.

Ecco la classifica finale generale: 1. Ammendola Salvatore (Aurelia 2500) in 1.53'36" 1/5; 2 Anselmi Enrico (Aurelia 2500) in 1.57'4" 1/5; 3. Valenzano Piero (Aurelia 2500) 1.58'56"; 4. Cornacchia Franco (Ferrari 3000) 1.55' e 17"; 5. Sanesi Cenasivo (Alfa Romeo «sprint») 1.57'4" 1/5.

Vincitori di categoria o di classe di cilindrata:

Cat. turismo internazionale: fino a 750 cmc.: Bianchedi (Dyna Panard); fino a 1100: Gianni (Fiat 1100); fino a 1500 cmc.: Bassetti (Fiat 1400); fino a 2000 cmc.: Musso (Aurelia B. 21); Gran Turismo internaz.: fino a 750 cmc.: Bonzoni (Fiat Zagato); fino a 1100: Martinengo (Fiat Zagato); fino a 2000: Sanesi (Alfa sprint); oltre 2000: Ammendola Salvatore (Aurelia 2500); Sport commerciale: fino a 2000: Formaro (Alfa); fino a 3000: Cornacchia (Ferrari).

Battuti i pugili torinesi

Serata piuttosto movimentata per l'incontro di boxe fra le squadre di Torino e di Trento. La vittoria è toccata agli ospiti per 11 a 5, dopo che ben 5 dei 10 incontri in programma non erano stati combattuti per mancata presentazione di uno dei due pugili. Il pubblico, già urtato da queste assenze, aveva cominciato a rumoreggiare e i fischi sono poi aumentati alla fine dell'ultimo incontro.

Ecco i risultati: Pesi mosca: Cagni (Tr.) b. Baldini (To.) per squalifica per eccedenza di peso; l'incontro, egualmente disputato, ha visto la vittoria del torinese); pesi gallo: Squalla (Tr.) b. Romano (Tr.) per mancata presentazione; pesi piuma: Manni (To.) b. Lorefice I (Tr.) per mancata presentazione; pesi leggeri: Lorefice II (Tr.) b. Vaccio (To.) ai punti; pesi welter leggeri: Ristondi (To.) b. Cardone (Tr.) per abbandono alla 3a ripresa; pesi welter: Comparal (Tr.) b. Marchetti (To.) ai punti; pesi welter pesanti: Gazzi (Tr.) b. De Filippo (To) per mancata presentazione; p. m.: Chiogna (Tr.) b. Giorgia (To.) per mancata presentazione; pesi medio-massimi: Colnaghi (Tr.) e Grego (To.) incontro pari; pesi massimi: Allevi (To.) b. Cavalli (Tr.) per mancata presentazione. Risultato complessivo: ATA Trento batte Torino-Boxe: 11-9.

ALASSIO, salone mobile vicinato, Berrutti cassetta 15 A, ... Torino.

ALIMENTARIO avviatissimo grande turistici cedesi eventuale gerenza. Telefonare 31-872, 36-375. 8015?

ANCOLARE bigiotteria Porta Nuova, 60.000 giornaliere personali, alloggio, cedesi 9.000.000. Affarissimo 57, Fabbri.

ARCIGOCARDONE cedesi redditizia bottiglieria, trattoria con alloggio, glace bevande, Principe Umberto 82. 6765?

ATTENZIONE trattoria ristorante redditizia attrezzata, cedesi urgenza, direttissimo eredità. 3.700.000, ampia dilazione pagamento. Balma, Saccarli 24. 7319

AVVIATA azienda edilizia trentennale cerca finanziatore o socio incrementare lavoro e produzione. Scrivere cassetta 4141, SPI, Torino. 8019?

AVVIATISSIMO caffè bottiglieria semicentro cedesi causa alloggio cedesi. Telef. 81-180.

AVVIATISSIMO negozio generi alimentari cedesi, corso Sempre Suavo. Telefonare 882-256. 8007?

BAR piccolo centrale moderno cedesi occasione 3.500.000. Balma, Saccarli 24. 6653

BAR elegantissimo con alloggio altezzatissimo centrale cedo 3.500.000. Politi, Saccarli 2. 6653

CAFFE' altezzatissimo 30.000 giornaliere cassa grandi improvvisi cedesi 5 milioni 600.000, impiego capitale offresi 50.000 garanzia mensile certa, 4 tiene v., Bar Diamante 23. 5873

CALZATURE rilevasi negozio centro; interessi bari. Scrivere cassetta 6979, SPI, Torino. 8126?

CARTOLERIA, giornali, 580 copie, vicinanza scuole, 4.500.000, direttissime. Verzanano, Telefonare 82-003. 5362

CAUSA malattia affittasi gerenza panetteria ... ottimi ... occasione Telefono 42-683. 6826

CEDESI avviato negozio ... Telefonare 827-001. 6751

CEDESI gerenza laboratorio pasticceria, attrezzato, avviato, lavoro sicuro. Assolvo, Chivasso. 3002?

CEDESI negozio pastificio con alloggio, zona centrale. Telefonare 891-063.

CEDESI o cedesi avviatissimo ristorante, sala danze, alloggio, ampia posizione, ampia possibilità, vicinanza città grandi in Torino. Scrivere cassetta 1133, SPI, Torino 7038

CEDESI pizzeria rosticceria gelateria permessi rilasciatigli causa malattia. Telefonare 874-002. 6760

CEDESI privata inventario pasticceria centrale, ... anche solo attrezzatura. Scrivere Bagliorio, via Romano 8, Torino. 6127?

CEDESI negozio nuovo, centralissimo, piazza mercato. Telefonare 45-577.

CEDESI 1.100.000 negozio nuovo alimentari ... retro in libero. Telef. 283-806.

CEDO avviatissimo negozio ricambi accessori zona grande traffico. Telef. 774.551.

CERCO ... bene pagato esperti vendeg... stesse condizioni, Bavarese Rosa, Finale Ligure.

CEDO ufficio centralissimo 30 mq. servizi ... Telefonare 42-617. 8158

DISPONGO ufficio, autoservizi, liquidi, Esaminerei combinazione redditizia. Scrivere casella 1124, SPI, Torino. 8007

ESPORTAZIONE periferia, alloggio, 1 milione 200.000 cedesi. Agenzia Sacco, Quattro Marzo 14. 3683

FERRAMENTA avviatissimo corso medio. Scrivere cassetta 6070, SPI, Torino.

FERRERO, Finocerdo d'Asti 1, cede drogheria 150.000 reddito netto mensile, 3.700.000, occasionalissima. 60192

FRANA, Mercanti 2, telef. 51-696, cedesi salumeria centrale, multiservizi, litri 350, alloggio 3.000.000; altra 2.500.000; altra 2.500.000. 5613

FRANA, Mercanti 3, cede rivendita pane rientrante kg. 300, alloggio, 6.000.000; altra 130 kg., 3.200.000. 5632

FRANA, Mercanti 3, cede panetteria forno carbone, lavorazione 200 negozio, alloggio, 7.500.000. 5632

FRANA, Mercanti 3, cede caffè bar moderatissima avviato, buona posizione 6 milioni 300.000; altro centrale 4.000.000. Agevolazioni. 5632

FRANA, Mercanti 3, cede alimentarie avviatissimo, due salumi, frigo, affettatrice, bilancini, alloggio, 2.300.000; altro 1 milione 600.000. 5632

FRANA, Mercanti 3, cede alimentarie avviatissima rivendita pane kg. 100, alloggio, 1.000.000. 5632

FRANA, Mercanti 3, cede trattoria bottiglieria vicinanze Torino, forte lavoro, alloggio, 1.300.000. 5632

MOTIVI famiglia cedesi negozio filati tessuti confezioni, centro provincia, numeroso negozio. Scrivere cassetta 9187, SPI, Torino. 8014?

NEPOTE, cede grande emporio articoli casalinghi, ... centro 5. Paolo, occasione. Carmela 26. 5672?

NEPOTE, cede cartoleria giocattoli, centro bingo, alloggio, avviatissima. Carmela 26.

NEPOTE, cede bisnonno caffè-bar primaria, alloggio, alloggio, bisogno 40.000 giornaliere. Carmela 26. 5672?

PRANA, Mercanti 2, vende casetta periferica, libera, 2 camere cucinino giardino 3.000.000. 5632

PRANDI magazzino stabile ... libero subito vendesi come ... Telefonare 882-256. 8007?

PRIVATO vende alloggio soleggiato 2 vani terrazzo mq. 144, lavoro particolare, completo mobili lavabanni, garanzia pianta 10 forte, L. 2.300.000. Eventualmente permuterei con casetta 5-6 camere, giardino, zona Aeronautica, Rivoli. Scrivere cassetta 4133, UPI, Torino. 3018

PRONTI subito alloggi signorili 2-3 camere servizi, tutte comodità, ottima posizione, vendesi. C.so Montecucco 96 ang. via Bottaccchia. 6742

PROPRIETARIO terreno ... palo appartamento 146 camere, causa ... abbandona una impresa sulle opposte vendo pelo terreno. Scrivere cassetta 1117, SPI, Torino. 3030

PROSSIMITA' Porta Nuova vendesi due alloggetti, nuovi, signorili, ogni comodità, soleggiati. Telefonare 83-596. 6771?

RIO de Janeiro 6, casa civile costruzione, vendesi alloggetti liberi subaffitto, prezzi convenientissimi, pagamento rateizzato. Visite 15-17. 5340

SANREMO, Bona, Matteotti 6, vende appartamenti ville 2 e 3 vani, alloggi signorili liberi. 1320

SOCIETA' acquista casa ... 150-180 camere, investimento capitale, stipendio immediato. Telefonare 772-201. 7558

STABILIMENTO 3000 mq. coperti e scoperto, ... abitazione civile e impianto elettrico. Pronta consegna vendesi Milano, periferia strada Lodi. Scrivere Casella C 5050, SPI, Napoli. 7002

TENUTA agricola a 25 km. da Torino, pianeggiante, irrigua, con ampi fabbricati rurali, libera, giacente 450 piese ventosi. Scrivere cassetta 4100, SPI, Torino.

TERRENI migliore posizione Torino, 5000 mq. da 5000-40.000 ... vendesi urgenza ... Gilletta, Barbaroux 1. 8053

TERRENO fabbricabile ... regione Barca, San Mauro, ... bitoli, sanato. Telefonare 11-317. 8058

TERRENO vendo privato Borgo Vittoria mq. 5600 ... Telefonare 220 467, ore pomeridiane. 6773?

TERRENO, ... Rivoli, ... Cacciatori, vendesi. Permutasi, Nizza 37.

ULTIMO alloggio ... 4 camere cucina bagno ... Madama Cristina 11, ... 18.000 al mq. 30042

VENDESI affittasi, ... Parma, completo ... 4 appartamenti ... villa completa servizi, libero ... Non interpellare, ... casella 12 S, SPI, Torino. 7982

VENDESI alloggio libero 3 camere, ... cucina, bagno, ... particolare ... 5.500.000. Telefonare 62-230.

VENDESI casetta 33 giornata ... regime 14.000.000, Telefonare 62-350.

VENDESI stabile ... Industria mq. 1070 con locali abitazione, ... 1954, Via Brossasi 12, Torino, Trattative riservate piazza Castello 5, Pelabia. 7983

VENDESI ... cucina, bagno, ... 4 camere servizi 21.000; altro 3 camere. Telefonare 96-422. 8035

AFFITTASI 3 camere servizi nuovi, garage in palazzina. Tel. 75-224, ore pasti.

AFFITTASI locale nuova costruzione mq. 90 uso laboratorio via Arcoleano. Telefonare 35-117, ore 8-8,30, 14-14,30.

AFFITTASI magazzino ... Lingotto. Telefonare 696-547. 8043

AFFITTASI magazzino centinaio mezzanino laboratorio, deposito merci. Telefonare 56-943. 8136?

AFFITTASI negozio ... Semmering ... libero subito. Telefonare ... 42-308.

AMMINISTRAZIONE, Massena 31, telefono 40-583, ... alloggi, villetta diverse zone, ... 30841

AMMINISTRAZIONE, Massena 31, telefono 40-583, vendiamo ... alloggi, villette ... 7038

APPARTAMENTO occupato, zona Stadio, 4 camere, cucina, servizi, ascensore, garage, 4.500.000. Campus, 9, Torcon 18.

ASSOLUTA convenienza alloggi 2 camere ... cucina, ... 2.500.000-2.600.000 per alloggio, Madama Reale 54 (corso Stupinigi). 7494

ATTENZIONE! corso Vittorio 102, alloggi signorili 3-3 camere, servizi, terrazzo, ... Telefonare 42-373.

AVVIATISSIMO vendesi causa ... vende, affitta: Gastaldetti Bonzoni.

A 2.000.000 vendesi casa ... piazzine 10 camere ampia cantina ... Ernesto Paolo Patri Mercatino.

BORGO San Paolo vendo 3-4 camere ... cucina, ... Agostino Sacco, Andrea Doria 3. 6307

CASA centralissima 60 camere, negozi, ... bottiglieria, ... 4.000.000 annui, ... 10, crediti ... garantiti, ... 65, prezzo 10.000, ... Bonelli, Po 21. 6719

CASA 4.000.000 ... 4 camere, cucinino, ... abitabile, giardino, posteggio ... corrente. Pelli, Saccarli 2. 6831

CASA centralissima: 163 camere, 8 negozi, ... affittasi, frazionabile, 47 milioni, ... Telefono 82-003. 3564

CASA ... 24 vani, giardino, ... ai mercati 100.000 mensili netti, ... 11.500.000, Pelli, Saccarli 2.

CASA 4 camere ... negozio, ... Pelli, Saccarli 2. 6831

CASA moderna, occupata, 30 camere, ... Torino, vicinanze Nuovi Mercati vende proprietario. Scrivere casella 5178, SPI, Torino. 8141

CASA rustica, nuova, affittasi, vendo 14.000.000 più mutuo; altra 5.000.000. Corrado, Re Umberto 63. Telef. 827-813.

CASCINA civile, ... pavellonare Torino, 18 giornate, terreno pianeggiante fabbricabile, vende 22.000.000. Gilotto, Carignano 4. 6833

CASCINA pianura a ... km. da Torino, giornate 30 vendesi. Scrivere cassetta 4103, SPI, Torino. 30040

CASCINA 6 giornate terreno ottimo vicino stradale provinciale (Asiglano) 3.500.000. Telefonare 82-963. 5063

CASETTA fra Nichelino, Moncalieri tre camere cucina cantinetta, giardino, libero, vendo. Telefonare 41-317. 3456

CAV. Conti, Po 8, vende casa occupata 24 camere, reddito, 2.200.000, Molinette.

CAV. Conti, Po 8, vende alloggi 3-4 camere, nuova costruzione, zone diverse.

CENTRALISSIMI, in palazzi signorili, alloggi grandissimi 4-5-10 camere, doppi servizi, liberi o occupati, vendonsi. Visite 12-17, S. Quintino 41. 5460

CENTRO fattore Milano privato acquista casa 10-80.000.000, Bettapiano. Scrivere casella 4142, SPI, Torino. 30708

CERCASI acquistare proprietà minerarie ... cave, terreni, per scuola silicosi, ... estrazione serietà, discrezione. Piazza C. Felice 30. Telefono 370-329. 7038

CERCASI ... Massena 31, telefono 40-583, affittasi ... cucina terrazzo 12.000, due ... camere servizi centrali ... 30825

CERCO affittare piccola officina ... in quartiere sano. Raponi, Madonna 34.

CERCO ... 63 uso ... Quintino 4 bis. 7981

CERCO ... Massena 31, telefono 40-583, affittasi ... 30841

CERCO Umberto, alloggio quattro camere, ... cucina terrazzo 13.000, due camere ... bella zona. 61343

CERCO ... Massena 31, telefono 40-583, affittasi ... 30841

COMMERCIALISTA ... Massena 31, telefono 40-583, ... 30841

CORSO Emilia 8 vendesi garagno 400.000, cadauno. Car. Conti, Po 8. 6745

CORSO Emilia 3, 4 camere ... 1.800.000. Car. Conti, Po 8. 6745

CORSO Emilia 42, alloggi liberi ottimo, 1-2 camere cucina, ... 30843

CORSO Umberto, alloggio quattro camere, ... cucina terrazzo 13.000, due camere ... bella zona. 61343

COSTRUTTORI, ... in vendita ter

Dal 1932 l'Italia non si aggiudicava il massimo titolo del ciclismo

Fausto Coppi trionfa a Lugano e diventa campione del mondo

GISMONDI QUARTO E DEFILIPPIS QUINTO COMPLETANO IL SUCCESSO

Tutti gli avversari staccati di oltre 6 minuti

Coppi seguito dal belga Derijcke nella fase finale della corsa. (foto Moisio)

(Segue dalla prima pagina)

pionato del mondo avrebbe dovuto finalmente rispondere in una volta sola a tante domande. O egli avrebbe vinto, finalmente aggiudicandosi il titolo che varie volte per una ragione o per l'altra gli era sempre sfuggito, e in questo caso la sua fortuna avrebbe fatto un formidabile balzo verticale verso i fastigi mai da altri raggiunti nello sport ciclistico, oppure egli [illegible] avrebbe dovuto convincersi che l'ora del tramonto era davvero scoccata e che qualunque fatto gli sarebbe ancora occorso nella sua carriera di corridore, lieto oppure no, null'altro sarebbe stato che una tappa [illegible] il silenzio, la solitudine, l'oblio.

Fausto Coppi avverti la drammaticità dell'ora, e [illegible] mente si adoperò per superare quest'ultimo ostacolo, e vincere la «battaglia della sua vita». Della sua accurata preparazione, della serietà con la quale atleticamente e spiritualmente si accinse a questa competizione, si è parlato a lungo, e non è il caso di ripetere cose già note. Diciamo soltanto ch'egli ieri mattina si presentò alla partenza, come forse mai nella sua vita, più tranquillo e fiducioso nelle proprie forze. Sapeva che sul circuito della Crespera si giocava tutto l'avvenire della sua carriera.

La difficile prova gli è andata bene; egli ha, non diciamo battuto, ma addirittura sbaragliato tutti i suoi avversari che pur rappresentavano il meglio del ciclismo di tutti i Paesi, ed ha vinto con tanta stupefacente sicurezza da farci dire, nd un certo momento della sua solitaria e vittoriosa fuga verso il traguardo: — Sì, questa che si sta concludendo è un bellissimo campionato del mondo, ma questo Coppi che ha vinto così facilmente ce lo fa sembrare quasi monotono!

Colpa, o merito, della stragrande superiorità che Coppi ieri ha mostrato su tutti i suoi avversari. Davvero che ci pareva di essere ritornati indietro di tre, di quattro, di cinque anni, allorchè Coppi ad un certo punto delle [illegible] scattava, pigliava [illegible] metri, e da quel momento cominciava la sua cavalcata a solo, che con sempre maggior vantaggio lo portava vittorioso al traguardo. Insomma, non più il Coppi ormai [illegible] anni e all'apparenza consumato e bisognoso per la bicicletta e dozzine di migliaia di chilometri macinati e venduti all'[illegible]mosa sete di curiosità e di emozione del pubblici di mezza Europa radunati sulle strade e attorno alla pista, ma un Coppi miracolosamente ringiovanito, un Coppi tirato a lucido, fresco e nuovo, direi. E poichè il percorso gli è addiceva, e poichè lo svolgimento della corsa ha risposto pienamente alle speranze che lui stesso se ne era fatte perchè risultasse subito veloce e rapido, movimentata e combattuta, in modo che le ultime riprese della salita davvero diventando faticose diventassero anche risolutive, tutto si svolse secondo i suoi segreti disegni, e come ben pochi dei suoi amici potevano sperare.

Media-record

La decisione, [illegible] attenuta di forza sulla Crespera: prima [illegible] ciò doveva si [illegible]simo giro, pari, all'incirca, ai [illegible] chilometri allo scopo di liberarsi dei suoi avversari più pericolosi, che avrebbero potuto in seguito mandare a monte il suo piano [illegible] infatti se ne liberò con un colpo da maestro, subbene al chilometro Rubler, Bobet, Geminiani, Ockers, Envland, Wagtmans, Fornara, Defilippis); oppoi, tre giri più tardi, mancando soltanto una trentina di chilometri all'arrivo, quando ora quattro [illegible] si scollò dalla ruota quella sanguinaga di Derijcke che fino allora gli era rimasto attaccato dietro dal momento della fuga, e prese a volare [illegible] il traguardo ad una velocità che, per essere stata controllata dai cronometristi ufficiali e da apparecchi perfetti, deve considerarsi assolutamente sbalorditiva.

Ve ne faccio subito le cifre, avanti che me ne dimentichi; mentre fino al tredicesimo giro la media si era aggirata dai 34 all'ora ai 35 e rotti, dal momento ch'egli prese a far da locomotiva davanti ai belga, ora salì a 37 e 445, 38 e 880 nei giri successivi, fino a toccare il limite-primato dei 39 e più nel giro vertiginoso che gli valse la vittoria e il campionato del mondo.

Sovratutto mi finora ho parlato soltanto di Coppi. Ma è stato lui il protagonista maggiore della corsa; è stato lui che, con la sua maestria e la sua classe, ha tratto profitto dalla situazione come si era andata creando [illegible] momento della partenza. Quasi sono indotto a scrivere, che gli altri corridori in gara, tutti gli hanno offerto il modo... di farsi battere da lui. Desidero vita a una gara veloce e sfibrante, e non si accorsero che faticano e pensavano non per sè, bensì a vantaggio dell'avversario più pericoloso e [illegible] amato.

Sei brevi capitoli

Per farcene un'idea abbastanza chiara e vicina alla realtà, rileggiamo insieme le note scritte sul mio taccuino, che l'andamento della corsa ha voluto si riassumessero in sei episodi — cioè dalla prima fuga avvenuta che appena una ventina di chilometri erano stati percorsi, all'ultima, a quella che con poche pedalate vide Coppi involarsi davanti allo sfinito Derijcke. E' in questi sei brevi capitoli che è tracciata nonchè la «storia», ma la ragione dell'andamento preso dalla corsa e, naturalmente, del suo epilogo.

Il primo di questi episodi è rappresentato dalla fuga inaccorta dall'oscuro Astrua con la cooperazione del lussemburghese Gaul; durò dal secondo o terzo giro; non fu una cosa eccezionale, d'accordo

Raggiunti i primi

Infatti, la caccia che i sei [illegible] (con Gismondi assai parco nel condurre) davano ai due, imprimeva alla corsa un ritmo oltremodo serrato. Faceva piacere a vedere con quanto impegno gli inseguitori pedalassero per raggiungere i primi. E quando ciò avvenne (e fu al decimo giro, alla prima curva della Crespera), vien [illegible] dove credere che l'episodio terminasse così. Anzi. Mentre la ingrossata avanguardia continuava a macinare chilometri, dal gruppone qualche altro personaggio di cui darlo a uscire, sbrandagli che a rimanere ulteriormente in compagnia degli Assi non si faceva un buon affare. Così avvenne che a dar movimento al terzo episodio della giornata si fecero avanti dapprima un terzetto formato da Defilippis, Ockers e Lanfranchi; e poi un secondo, con Geminiani, Fornara e Rocks — dietro i quali, soltanto in apparenza indifferenti —, venivano gli Assi.

Da quanto son venuto dicendo, è facile immaginare come la corsa, con quei vari gruppetti inseguentisi a poco più di un minuto l'uno dall'altro, fosse rapida e ardente; ma il bello [illegible] al [illegible] chilometro (cioè al duecentesimo passaggio sulla salita) allorchè dal cosiddetto «gruppone» schizzarono via cinque uomini dei più illustri e pericolosi — voglio dire Coppi, Kubler, Bobet, Rolland e Varnajo.

Tredici uomini in fuga; cinque che fi inseguono vorticosamente e li si avvicinano sempre più; fatale dicotto, che appena dopo la fine del dodicesimo giro si trovano riuniti, mentre fra il verde degli alberi e il mercoggiare della moltitudine che attorno ai quindici chilometri del circuito crea come un continuo anello di varia vivente e cangiante, fiancheggia la salita della Crespera. E fu in quel chilometro, e poco più di strada, che non soltanto si decise la sorte di sedici dei diciotto naminal nominati, ma addirittura del campionato. Che Bobet fosse il primo a partire avanti che la prima di arrivare curva si presentasse ai corridori, è un particolare; che il primo, e unico, a ripassare con successo all'attacco del francese fu Coppi, è un altro particolare; l'essenziale, l'importante consiste in questo: consiste nel fatto che la maglia azzurra se ne andò via passando nel culmine con almeno cento metri di vantaggio.

Ecco della differenza di velocità fra quella sviluppata da Coppi e quella degli altri, che i presenti ebbero l'impressione che il primo corresse, sì, come è suo destino e sua maniera; ma che i suoi avversari fossero letteralmente fermi. E questo spiega come dai ranghi dei battuti, dalle file dei dominati in una salita vecchia di un chilometro e che ormai si erano fatti sempre più ripidi, uno solo si [illegible] [illegible], e nella discesa e lieve discesa successiva riuscisse a calmare il distacco e ad agguantare alla [illegible] di Coppi. Ormai il quinto episodio della corsa ex l'avevamo lasciato alle spalle con tutto il suo bagaglio di sorprese e di responsabilità. La corsa appariva decisa; ed era ormai ristretta ai due uomini in fuga.

E' partito! E' solo!

Coppi e Derijcke avevano davanti a sè settanta chilometri, e pochi più, da percorrere. Ce l'avrebbero fatta a rimanere, soli, al comando? Bastò che alla fine del tredicesimo giro si guardassero i cronometri, per rispondere affermativamente; 1'40" di vantaggio su Gismondi, Ockers e Varnajo; 1'50" sugli altri. Ho già detto dell'andatura velocissima mantenuta da Coppi. In questi quindici chilometri essa risultò la più alta fino allora di tutta la corsa, eccettuati il secondo e il terzo giro d'inizio.

Non vi fu bisogno di aspettare sino al suono della campana. Avanti che i rintocchi segnalassero il penultimo passaggio davanti alle tribune gia il belga aveva dunque dichiarato vinto. Ciò avvenne al diciassettesimo giro, naturalmente sulla Crespera, dopo che già la volta precedente Coppi aveva tentato il colpo, ma l'altro disperatamente aveva resistito, quasi mordendo il manubrio, tutto appallottolato sulla bicicletta che andava qua e là, come una zana sorpa. Anche voi nelle tribune dei giornalisti ci sentivamo smezzinati, e quando una voce partì da un microfono collegato con la radiotrasmittente sul percorso, e intenerimente si propagò, il comando che ne seguì fu unanime, di sollievo e di liberazione ad un'ambascia che ci premeva sul cuore: — E' partito! E' solo!

Chi c'era, disse che a Coppi bastarono quattro pedalate, tanto era scattato energicamente fo tanto il belga era rimasto senza più forze, perchè tutte la aveva spese a voler dietro alla «locomotiva azzurra». Gli bastarono quelle quattro pedalate al penultimo passaggio sulla Crespera, per completare il suo capolavoro.

Vittorio Varale

CRONACA DI UNA CLAMOROSA AFFERMAZIONE

Sulla Crespera (al 13° giro) l'irresistibile scatto di Fausto

Da uno dei nostri inviati

Lugano, lunedì sera.

La storia a piccole tappe di un grande trionfo. Una storia che incominciò all'alba e che finisce a [illegible] una giornata meravigliosa per gli italiani, doppiamente padroni del campo, in gara e all'ombra sula gara. Quando arrivammo all'aeroporto di Agno, dove erano fissate le tribune, l'orologio segnava le sette e mezzo. Il sole prendeva ad asciugare la rugiada della notte, mille e mille persone si alzavano dai prati dove avevano avuto il coraggio di dormire. Qualcuno con [illegible] coperta buttata addosso, i più alla bella stella. Atmosfera da sagra campestre in una [illegible] di fiaschi di vino.

E la folla arriva, si preme alle entrate, sono già ottantamila, diventeranno cento, due, trecentomila. Una massa enorme da incutere paura. Qualche scontro di lieve importanza tra tifosi italiani e svizzeri, ma si tratta di eccessi di entusiasmo quasi per alutare il trascorrere lento delle ore.

I concorrenti provano il percorso, per gli azzurri c'era un diluvio di battimani. Intravediamo Binda: nervoso, preoccupato. «Speriamo», dice, e scompare.

Storiella in casa [illegible]. Darrigade sostituisce Robic. Testa di vetro si è presentato la sera di sabato presso l'albergo dove alloggiava la squadra di Bobet e il signor Bidot, commissario tecnico, sottolineandegli il ritardo, gli ha comunicato la decisione di sostituirlo con Darrigade. Robic ha fatto fuoco e fiamme, ha cercato disperatamente una maglia per allinearsi al via, ma Bidot ha tenuto duro. E tra i francesi parte quindi Darrigade.

La organizzazione svizzera, per quanto evidentemente non abituata alle invasioni dalla vicina frontiera, è miracolosa, riesce a mandare ogni cosa nei suoi binari. Chiamano i corridori al via, guardano Kubler e mormorano: «Come è tirato! Deve andare fortissimo!». Poche formalità, il presidente dell'UCI Joinard abbassa la bandierina. 10,03, per la cronaca.

Primo giro. — Battuto d'assaggio. Tutti in gruppo, una caduta di Kamber e di Dierckens senza conseguenze. Il plotone sfila veloce (oltre [illegible] di media) e Darrigade per evidente puntiglio guida la corsa.

Secondo giro. — Sveglia improvvisa sulla tanto discussa salita della Crespera. Gaul, il lussemburghese che sembra un bimbo e che è considerato una grande promessa, se ne va e solo Astrua resta alla sua ruota. I due sono seguiti da Huber, Pianezzi e Fornara, che vengono poi riassorbiti dal gruppo, che al secondo traguardo transita in svantaggio di 1'25" dai fuggitivi.

Terzo giro. — Astrua — testa pelata — vuol fare sul serio. Anche Gaul sarebbe dell'idea, ma gli altri non si permettono distrazioni. Il bottino dell'italiano e del lussemburghese sfuma, al passaggio n. 3 è ridotto a una decina di secondi sul gruppo che avanza diviso. Kubler guida un plotoncino, ma Coppi ne [illegible] da un altro immediatamente dietro. E tutto quindi finisce nel nulla.

Quarto giro. — Finisce nel nulla anche il tentativo di Astrua e il giro sembra naufragare nella tranquillità quando sul finire il belga Del Baere e l'olandese Van Breenen rompono le uova nel paniere. Schizzano via dal gruppo, che perde subito 35".

Quinto giro. — E ne perde altri. Gli assi non si interessano della coppia di testa, che [illegible] registrare al 5° traguardo ben 2'35" di distacco. Müller, il campione del mondo in via di liquidazione, è in ritardo di 3'30". Ha forato però: la fortuna del Lussemburgo ha cambiato direzione.

Sesto giro. — In testa novità NN, alle spalle dei due che galoppano a caccia di sogni c'è però del nervosismo. Il plotone è a 2'40", ma Geminiani, Woerting e Petrucci si fanno notare per la loro intraprendenza.

Settimo giro. — Si è gettato il seme della lotta. Gismondi la azione di copertura rompe però l'azione di chi appare troppo ardito e riescono ad evadere solo mezze figure. Al passaggio, dopo De Baere e Van Breenen vengono: a 2'55" Van Schwarzenberg, a 3'35" Schneider, a 3'50" Schils, a 3'38" il gruppo.

Ottavo giro. — Di turno Lauredi. Il francese pianta la compagnia e insegue il belga e l'olandese. Nella [illegible] si agitano prima Huber e Van Genneugden, poi Wagtmans, Derijcke e il solito Gismondi, i quali nel

Nono giro — si riuniscono dietro al francese, dietro De Baere e Van Breenen. Al 9° passaggio i sei hanno solo 35" dagli uomini al comando, mentre Coppi a 2'50" ordina al gruppo un'andatura più attiva.

Decimo giro. — Gioco fatto. Lauredi e soci acciuffano Van Breenen e De Baere e questo ultimo cede. Ora sono in sette a fare la corsa, ma tra di [illegible] ci sono ospiti pericolosi, sicchè Bobet, Kubler e Coppi, pur montandosi una seria guardia, pensano di non perdere troppo terreno. Il loro distacco è di 2'05". Lo svizzero Graf si ritira per crampi.

Congratulazioni di Pella

ROMA, lunedì sera,

Il presidente del Consiglio, onorevole Pella, ha fatto pervenire i suoi rallegramenti a Fausto Coppi, a Ricardo Filippi, a Guido Messina ed a Marino Morettini, che con le loro ultime prove a Lugano ed a Zurigo hanno conquistato al ciclismo italiano ben quattro titoli mondiali.

Bobet in testa seguito da Coppi e Magni all'inizio della corsa di Lugano. (foto Moisio)

Koblet si riconcilia con Coppi

La "Maglia iridata" dichiara che il percorso era durissimo

Lugano, lunedì sera.

Forse stamane le ultime macchine italiane sono riuscite a [illegible] la frontiera. Ieri sera, questa notte per Lugano è passata una fila sola vociante rumorosa. Tifosi di ogni parte della penisola — circola la notizia che 350.000 siano state le persone che hanno attraversato i confini e stagari con un po' di esagerazione la cifra deve essere stata quella — tifosi di tutta Italia, dicevamo, si sono dati convegno e sono impazziti di gioia. Si sono mantenuti abbastanza calmi sul circuito, pur l'entusiasmo lungo la strada del ritorno ha preso la mano. E i pacifici lucernesi si sono gentili scandire per ore e ore a ritmo frenetico il nome del trionfatore unito a qualche frase poco felice, un po' fuori posto, e di certo gratuita. Non è proprio il metodo migliore per conquistare simpatia all'estero, ma il ritornello è inutile: siamo fatti così e l'occasione del resto sembrava creata apposta per farci strappare la felicità in manifestazioni poco simpatiche. Tra Torino e Milano una successo qualcosa del genere per colpa delle partite di calcio: e la tradizione purtroppo ci è [illegible] tramandata di sana pianta nel ciclismo.

Molto più in gamba dei suoi [illegible] si è mostrato invece Coppi. Con il Campionissimo abbiamo parlato mentre, appena lasciata la maglia dei colori della Firlife, Fausto aveva il suo da fare per sopportare un enorme mazzo di fiori. Il Campionissimo sfoggiava un sorriso mai visto sulle sue labbra: «Sono felice, veramente felice: ma resto tranquillo. Qualcuno mi suggerisce di chiudere la mia carriera con questo successo, ma io [illegible] se non altro la serie delle rivincite in pista per le quali mi sono impegnato. A cominciare da questo lunedì stesso a Torino».

«Correrai il Gran Premio delle Nazioni?».

«No, ho deciso di rinunciarvi».

«E per le altre gare. Per il giro di Lombardia, ad esempio?».

«Non so ancora dirlo. Sarà questione di vedere quale grado di forma avrò in quell'epoca».

Koblet era lì a due passi. Ha subito dimenticato il Giro d'Italia, le Stelvio, le discussioni. Tra Assi di rango ci si intende pronto. Lo avvicino si precipitò infatti a stringere la mano al nuovo campione del mondo: «Complimenti, ha vinto davvero il più forte!». Poi rivolgendosi verso di noi: «Gli altri hanno sentito la fatica e il caldo».

«Entusiasta di Coppi allora?».

«Sì, è stato grande. Tra noi [illegible] sono finite le polemiche e spero con tutta franchezza che siano finite anche le beghe tra i tifosi che non fanno certamente bene a noi corridori ciclisti».

Bevuti [illegible] di consenso da parte di Bobet e di Kubler, stressati dalla fatica. Nuovo turno di abbracci. Una festa di sport. Una insieme agli appassionati facile preda delle ebbrezze della vittoria.

«Come hai trovato la gara?».

«Durissima, un percorso difficile: gli organizzatori avevano proprio ragione. E chi non ha loro creduto, ha perduto la posta».

g. b.

600 mila lire al «12» dei pronostici ippici

Nel concorso pronostici ippici si è avuta la seguente colonna vincente: 1-x; 1-x; x-1; 1-x; 1-x; 1-2. Sono stati realizzati 18 «dodici» (nessuno in Piemonte) che incassano L. 634.416; 334 «undici» (32 in Piemonte) cui toccheranno L. 33.851 e 3.132 «dieci» (178 in Piemonte) il cui premio è di L. 3.824.

L'ordine di arrivo

Ordine di arrivo della corsa di Lugano:

1. Coppi (Italia) in 7 ore 10' e 59" (media km. 38,238); 2. Derijcke (Belgio) a 6'15"; 3. Ockers (Belgio) a 7'55"; 4. Gismondi (Italia) a 7'54"; 5. Defilippis (Italia) a 8'13"; 6. Gaul a 8'13"; 7. Kubler a 11'37"; 8. Bobet; 9. Geminiani; 10. Ekner; 11. Van Genneyden; 12. Fornara; 13. Wagtmans, tutti col tempo di Kubler.

Seguono: 14. Illemann; 15. Rolland; 16. Rake; 17. Darrigade; 18. Schetle; 19. Trobat; 20. Woerting; 21. Petry; 22. Massip; 23. Ruh; 24. Lorello; 25. Deledda; 26. Russelle; 27. Bedwell.

Tutti gli altri corridori (alla partenza erano 70) hanno abbandonato.

Il libro d'oro

I vincitori del campionato mondiale professionistico su strada, dalla prima edizione effettuata nel 1927, sono stati: 1927 ad Adenau: Binda; 1928 a Budapest: Ronsse (Belgio); 1929 a Zurigo: Ronsse; 1930 a Liegi: Binda; 1931 a Copenaghen: Guerra; 1932 a Roma: Binda; 1933 a Montlhéry; Speicher (Francia); 1934 a Leipzig: Kaers (Belgio); 1935 a Floreffe: Aerts (Belgio); 1936 a Bernay: Magne (Francia); 1937 a Copenaghen: Meulenberg (Belgio); 1938 a Valkenburg: Kint (Belgio); 1939 a Zurigo: Knecht (Svizzera); 1947 a Reims: Middelkamp (Olanda); 1948 a Valkenburg: Schotte (Belgio); 1949 a Copenaghen: Van Steenbergen (Belgio); 1950 a Liegi: Schotte; 1951 a Varese: Kubler (Svizzera); 1952 a Lussemburgo: Müller (Germania); 1953 a Lugano: Coppi.

Commenti francesi

PARIGI, lunedì sera.

Il trionfo di Fausto Coppi a Lugano è stato salutato ieri sera nelle emissioni radiofoniche speciali e sulle edizioni dei giornali serali con un coro unanime di simpatia.

«Dopo tanti anni di regno effimero e più o meno oscuro a rappresentare il mondo ciclistico c'è finalmente un autentico fuori classe, un campione confermato da conto straordinarie imprese».

Prima partita della stagione per le squadre torinesi

Buon "esordio,, di Juventus e Torino

COSI' I JUVENTINI HANNO VINTO

Infortunio a Ricagni e 4-2 alla Biellese

Il sud americano dovrà stare un mese a riposo - Bene Montico ala destra

DAL NOSTRO INVIATO

Biella, lunedì sera.

Se la partita fosse durata mezz'ora o poco più, potremmo dire d'aver visto una « grande Juventus »: passaggi rapidi, palloni in profondità, nessun bisticcio valutando lo impegnato in personalismi inutili, una Juventus veloce, aggressiva come da tempo non si vedeva. Poi per la stanchezza di qualche uomo, e per le troppe sostituzioni nella ripresa, il tono del gioco è calato; la Biellese è uscita dalla soggezione della superiorità dell'avversario, o si è presentata al pubblico amica, da cui ha avuto la sua parte di meritati applausi... Non si può giudicare la Juventus di ieri; troppi gli assenti giustificati e no (John Hansen, Prunet e Berlucchi, Ferrario e Muccinelli), troppi uomini a carta di preparazione (Oppezzo, Ricagni, Manente e Boniperti). Si è trattato di una partita di allenamento, e come tale deve essere giudicata, non presa particolarmente indicativa, un abbozzo di gioco, una idea di quella che potrà essere la Juventus nel prossimo campionato.

Eppure questo incontro Biellese-Juventus meritava di essere visto; c'erano punti di interesse, che non potevano essere sottovalutati: Ricagni, la mezz'ala di recente importazione, Montico all'ala destra, il tandem di sinistra dell'attacco juventino, che nella circostanza era formato da Gimona-Carapellese. Tutto bene? Ad uno di questi quesiti bisogna rispondere senz'altro di sì. Montico, meglio in 2. t., è stato una lieta sorpresa: una ala più di appoggio che di punta, ma sempre disposto nel gioco di sponda, non una riserva. Il fiato da far invidia ed un marcantonio, pronto nel lanciarsi all'attacco ed altrettanto pronto al ricupero in difesa. Non sarà tanto fine nel tocco, non avrà il gioco spumeggiante di Muccinelli, ma è incisivo, utile, positivo sempre. Non conta i chilometri che percorre, ed il suo mediano è aiutato nel gioco di copertura. Ieri Ricagni troppo isolato lo ha dimenticato, ma Montico si è imposto ugualmente, e che i dirigenti bianconeri pensino attendere il ravvedimento del « figliol prodigo » Muccinelli merita particolari apprezzioni.

Ricagni. Ha segnato un goal che può definirsi capolavoro. Intervenendo su una palla, respinta corta da un difensore biellese, l'argentino ha dato spettacolo: tocco di testa, passaggio sul sinistro e tiro prepotente di destro. Poco dopo si è fatto male e abbandonato sfortunatamente; il prof. Borsotti gli ha riscontrato una strappo al muscolo quadricipite della coscia destra: prognosi un mese e forse più di riposo a cure. Prima di abbandonare il campo (22° della ripresa) Ricagni aveva fatto qualcosa di bello come aveva pure palesato qualche lacuna nel suo gran correre in su e giù per il campo. E' un volenteroso, questo è certo, ed il suo sforzo nell'adattarsi al gioco dei compagni denota intelligenza. Troppe volte si perde in passaggi laterali se non addirittura in dietro, ma mai nella sua azione c'è alcunchè di avventato, tutto è calcolato, tutto è « voluto ». Ora dovrà rimanere a riposo a lungo, e poi ricominciare. Se, come pare, John Hansen guarirà presto, l'assenza di Ricagni non sarà un grave problema per Oliveri; Gimona, ottima in tandem con Carapellese, potrà sostituirlo.

Nella ripresa tra i bianconeri sono entrati in campo Macor, Boy, Trivia e Bettambrini. Buon mediano, quest'ultimo, sempre a ridosso dell'uomo che deve guardare, duro, volenteroso. Potrà rendersi utile così come Macor sia al centro che all'ala, e come Trivia.

La Biellese può essere soddisfatta della prestazione dei suoi ragazzi. La squadra del primo tempo, che dovrebbe essere quella che esordirà nel campionato di IV serie, ha possibilità notevoli: ottima la mediana specie in Orlando, incisivo Patrucco, dove fa spicco Nutino per impostazione delle manovre e precisione nel tocco. I due goals segnati ieri hanno un po' del fortunoso (un errore dei difensori avversari ed un calcio di rigore piuttosto dubbio nell'intenzionalità di chi ha commesso il fallo), ma non si può dimenticare il valore degli avversari come non si deve sottovalutare il fatto che i biellesi si sono messi da poco al lavoro. Di questa squadra si sentirà parlare nel prossimo torneo.

Limitiamo la cronaca al semplice racconto delle reti. Al 4° minuto Parola lanciava Boniperti, che, aggirato il centromediano Orlando, segnava con tiro raso terra. Al 33' la seconda rete juventina, realizzata da Gimona in seguito ad una bella azione Montico-Boniperti. Prima della scadere del tempo (37') i biellesi segnavano: Cattaneo, approfittando di un errato passaggio di Piccinini al portiere Angelini, riusciva a mandare in goal con un tocco astuto. Nella ripresa al 23' realizzava Ricagni, mentre si registravano due goals propria sul finire: al 44' ere Oppezzo, che portava a quattro le reti juventine, ed un minuto dopo Parbitro concedeva un rigore per fallo di mano dello stesso Oppezzo. Donatelli non falliva il tiro dagli undici metri. Due o quattro e (incidente di Ricagni a parte) tutti contenti i biellesi per il buon incasso e per la bella prova dei loro ragazzi, la Juventus per l'allenamento svolto e per aver « trovato » in Montico un'ala destra di sicuro rendimento.

Giulio Accatino

BIELLESE: Leni (Barbieri); Braglielci (Olivari), Olivero (Donarii); Chinis, Orlando, Camuletto; Marnini, Francesco (Mazzucchi), Dazzi (Ferraris), Nattino (Donadelli), Cattaneo (Del Basso).

JUVENTUS: Angelini (Viola); Corradi (Traviai), Manente; Oppezzo (Settembrini), Parola (Corradi), Piccinini (Oppezzo); Montico (Boy), Ricagni, Boniperti (Carapellese), Gimona, Carapellese (Macor).

* Nella riunione preparatoria per la formazione della squadra femminile italiana di atletica leggera per l'incontro triangolare con Svizzera ed Austria, svoltosi ieri a Pisa, si sono avute vittorie di Piccinini (disco, m. 37,39); Fiorio (lungo, m. 5,94); Simonetti (80 ost., 13" 4/10); Piccinini (peso, m. 13,17); Costantino (200 piani, in 26"); Turci (giavellotto, m. 40,79); Bindocci (alto, m. 1,44); Simonetti.

* Lo statunitense Schemanski è il nuovo campione del mondo di sollevamento pesi per la categoria medio-massimi, con kg. 442,5; egli ha anche stabilito il nuovo record mondiale nello slancio, con chilogrammi 180.

Partite amichevoli disputate ieri

Juventus-*Biellese 4-2; Torino-*Cuneo 5-1; *Fiorentina-Milan 2-0; Inter-*Domodossola 9-1; *Genoa-Brescia 3-0; Lazio-Carrese 2-0; Legnano-*Casale 5-3; *Napoli-Messina 5-0; *Monza-Novara 2-1; Palermo-*Sanremese 5-0; *Verona-Roma 2-2; Sampdoria-*Alessandr. 4-2; Spal-*Modena 1-0; Atalanta-Marzoli 4-1; Vicenza-Bologna 3-0; Triestina-*Palmanova 7-2; *Padova-Udinese 2-2; Como-*Caravaggio 6-1; Fanfulla-*Vogherese 5-1; *Livorno-Empoli 1-1; *Piacenza-Crema 4-1; *Parma-Saluzzese 6-3; *Lucchese-Pistoiese 1-1; Pavia-*Gravellona 2-0; *Pordenone-Venezia 1-5; Arsenal Spezia-*Carrarese 3-2.

Il portiere della Biellese, Leni, protetto da un terzino, sventa di pugno un attacco della Juventus

Senza brillare il Genoa batte il Brescia: 3-0

Genova, lunedì sera.

Tanto il Genoa che il Brescia sono ancora lontani da quel rendimento medio che al richiede da una squadra che deve affrontare un lungo campionato. Il contante e indiscutibile predominio rossoblù è dovuto più all'individuale superiorità degli atleti genoani sui diretti avversari che al complesso del giuoco di squadra. Soltanto sul finire del primo tempo (i due goal sono appunto nati al 37° e al 42°) il Genoa ha cominciato a trovare se stesso e ad intessere qualche azione di rilievo. I due goal, il primo di Bennike e il secondo di Larsen, sono frutto appunto di due belle azioni, certo le più irresistibili.

Nel secondo tempo ha segnato Praviano al 27°.

I grigi non hanno sfigurato

Si afferma la Samp ad Alessandria: 4-2

DAL NOSTRO INVIATO

Alessandria, lunedì sera.

Alessandria da serie B: nove titolari cambiati rispetto alla formazione dello scorso anno. Era logico che si fosse tanto atteso per la prima esibizione di una squadra tanto rinnovata. Come è noto, la società grigia ha restituito Tagnin al Torino e Hey alla Juventus ed ha inoltre ceduto Mazzucco al Genoa, Testa a Rossetti al Lanerossi Vicenza e Berriero al Torino, sostituendo i partenti con giocatori di buon valore individuale, ma stile prettamente e tutte caratteristiche più diverse. Logico, ripetiamo, che si attendesse con ansia la prima prova ufficiale della squadra grigia ultima edizione, sulla quale i commenti dei tifosi erano improntati in particolare al più aperto scetticismo.

La composizione di ieri invero non ha affatto deluso. Scesa in campo, dopo una diecina di giorni appena di preparazione, contro una squadra di categoria superiore — la Sampdoria — avente inoltre il vantaggio di un più completo allenamento, la nuova formazione alessandrina ha retto il confronto con autorità. Un divario preciso sarà naturalmente possibile soltanto quando, raggiunta la migliore condizione fisica, ogni atleta avrà svelato appieno i suoi pregi e i suoi difetti, ma già sin d'ora si può dire che il pessimismo ad ettranza appare ingiustificato.

Un esempio per tutti. Tra i giocatori ceduti dall'Alessandria il più rimpianto è senza dubbio il centrattacco Testa, uno i dirigenti grigi hanno inoltre partire sotto Vicenza soltanto in cambio di parecchi milioni. Ebbene ieri l'atleta grigio che ha ricevuto i più calorosi applausi è stato appunto il sostituto di Testa, Amistoi.

Gli altri « nuovi » dell'attacco grigio hanno dato subito a trattenere la misura del loro valore. Taborsius, impiegato finalmente nel ruolo preferito di ala sinistra, si è messo a posto con disinvoltura, palesando però — come l'altro estremo, Dania — notevole difficoltà a reggere il confronto con i più prestanti e smaliziati terzini avversari.

Restano le mezzali: il valore dell'interno destro Lerici non è discutibile, mentre ero dubbio quello di Piatto, il mezzo sinistro venuto da una squadra veneta di Quarta Serie, il Lanerossi di Schio, a porre in sua candidatura a titolare nell'Alessandria di serie B. Stando a quanto si è visto ieri, il centrocampista giocatore veneto, abile a stabilire campo quando decide in area, merita la maglia n. 10.

Il rinnovato assetto difensivo alessandrino ha subito una sola rete dall'attacco titolare della Sampdoria. Questo fatto basta da solo a garantire i meriti di Dalla Fontana, dei terzini Garzena e Nicolazzini e dei mediani Giraudo, Bagliani e Maspero. Un banale errore di Bagliani ha causato un calcio d'angolo al 34' del primo tempo e sul tiro dalla bandierina Dalla Fontana, coperto, non ha potuto evitare di essere battuto di testa da Conti. Salvo questo, nel primo tempo la Sampdoria non ha avuto molte occasioni per segnare e di ciò il merito va principalmente ascritto alla suo coppia Garzena-Nicolazzini, due terzini sicurezza anche per la serie B.

Sia per l'Alessandria che per la Sampdoria, soltanto il primo tempo della gara ha avuto un certo valore. Nei primi 45' i bluccerchiati si sono presentati in campo con lo schieramento che intendono adottare in campionato: Karl Hansen mezzala di mezz campo, Baldini ala sinistra tornante e Conti-Testa-Tortul trio di punta, l'allenatore Tabanelli avrà ancora molto da lavorare per portare al pieno rendimento questa nuova prima linea nella quale per ora soltanto Conti e Testa sanno farsi valere pienamente. Portul è ancora impreciso nel tiro, Baldini ha avuto la disgrazia di trovare sulla sua strada Garzena e Karl Hansen è ancora lontano dalla migliore condizione. Molto meglio in ogni modo arretrato dove Pez-juventino Mari ha dominato il suo settore, dando anche saltuario aiuto al compagno di sinistra Carli.

Nella ripresa l'Alessandria ha cambiato totalmente la formazione, mentre la Samp ha lasciato in campo Mari, Karl Hansen e Baldini come contrattacco, sostituendo tutti gli altri. Il divario tra le due formazioni si è accentuato e i sampdoriani hanno potuto segnare ancora altre tre reti con un particolare rilievo di Karl Hansen, Baldini e Conchi, mentre per l'Alessandria ha segnato due volte il contrattaccante Danni. Tra i bluccerchiati si è dimostrato ancora degno di restare tra i titolari merito nella consegna dei rivali grigi, il centrattacco Compi e meno più in mezzale degli altri Mirabelli hanno fornito spunti di gioco degni di lode.

In conclusione l'Alessandria non ha sfigurato contro la Sampdoria. Domenica prossima, vigilia prepartiti, i grigi cercano di fare bella figura anche sul campo del Torino.

GIANNI PIGNATA

A Domodossola: 8-1

Valanga di reti dell'Inter

Domodossola, lunedì sera.

La squadra nerazzurra ha tardato un po' nel primo tempo a mettersi in moto, ma poi ha travolto via via l'allineamento avversario e le sue azioni si sono fatte brillanti e veloci. Particolarmente ammirato è stato Skoglund per alcune discese a lato scambiatanti.

Il presidente Masseroni era presente alla partita, ed interessato circa il ritorno a metà di Nyers nella squadra del campione d'Italia ha fatto capire che difficilmente la bizzosa ala sinistra rivestirà ancora la maglia nerazzurra.

I goal sono stati così realizzati: nel primo tempo: Nyers al 14'; Brighenti al 20'; Skoglund al 38'; Janda, 39'; nel secondo tempo: Bizzin al 7', al 21' e al 34'; Broccini al 38'; Reinhardt al 42' e al 44'.

FALERNO-*SANREMESE 1-0

(1° tempo 0-0).

Il goal è stato segnato da Di Mano al 28' del secondo tempo.

***PADOVA-UDINESE 2-2.**

Hanno segnato: Bettarini (U.) al 7', Novello (P.) al 18' su rigore e al 41', Virgili (U.) al 42' della ripresa.

VICENZA-*BOLOGNA 3-0.

Gli ex alessandrini Testa e Savini sono stati i migliori nella squadra del Vicenza che ha battuto sul suo campo un Bologna decisamente a un arretrato di preparazione. Hanno segnato Testa al 30' del primo tempo e Rinda al 22' della ripresa.

* A Castagnole Lanze (Alba) la 3ª prova del campionato ciclistico della Langhe è stata vinta da Pasquale Capaldo dal G. C. Orobi di Asti (km. 64 in 2 ore 45'; media oraria km. 35,270); 2. Cavallo (Cuneese) a 1'30"; 3. Carpenzi.

Formazioni in campo

ALESSANDRIA: Dalla Fontana (Ravera); Garzena (Buzzetti), Nicolazzini (Gabbiani); Giraudo (Generali), Bagliani (Vitto), Maspero (Marchiaro); Dania (Bacchini, Larici (Mirabelli), Amistoi (Campi), Pialto (Bendi), Taborsius.

SAMPDORIA: Pin (Ravecchini); Ballico (Grattoni), Predath (Colangeli); Mari, Fenimi (Miglich), Corti (Cescia); Unsi (Banzan), K. Hansen, Tesan (Baldini), Torini (Gotti), Baldini (Sabbatella).

ARB.: Liverani di Torino.

RETI: Conti (A.) al 28' del primo tempo; K. Hansen (S.) al 13', Campi (A.) al 18', Baldini (S.) al 31', Cescia al 38', Campi (A.) al 39° della ripresa.

Per i granata a Cuneo un facile successo: 3-1

DAL NOSTRO INVIATO

Cuneo, lunedì sera.

Il Torino non ha potuto schierare Boscolo e Biagioli nella partita amichevole di Cuneo. Essi sono indisposti per colpi ricevuti durante gli allenamenti di via Filadelfia. Al posto dei due « nuovi » i granata hanno « ritrovato » in gran forma Giovetti e Nay. Il centravanti ha segnato due goals e se ne è visto annullare un terzo, che era più bello degli altri due messi insieme. Non c'è nulla di meglio di un cannoniere diretto messo alle spalle o a fianco di un titolare, per vedere il diagramma del rendimento puntare verso l'alto come il profilo altimetrico della tappa dell'Izoard. Giovetti, di conseguenti ha due: Magliano e Franceschina.

In quanto a Nay, egli è sceso in campo centromediano, nel secondo tempo, avendo a lato Giuliano spostato a laterale destro. L'esperimento sembra essere stato fatto apposta per aggiungere una sfumatura di dubbio al sorriso contoscendente radioso ed impersonale dell'allenatore granata.

« Dica, mister Carver — abbiamo chiesto — non credo che il " vero " posto di Giuliano sia quello di laterale, dove la sua statura inferiore alla media non ha importanza ed i suoi passaggi perfettamente dosati costituiscono invece uno splendido invito per le agroppato degli avanti? ».

« Io non dire ».

« E dica ancora, mister, non le pare che Nay esuberante e potente sia sciupato tra la riserve? ».

« Io non dire. Io aspettare e vedere ».

La tattica del « wait and see », l'aspettare e vedere di mister Carver, darà al Torino la squadra per il prossimo campionato. Le prossime confessioni di mister Carver infatti serviti a precisare che la partita di Cuneo, non è stata giocata dalla formazione base nel primo tempo e da giocatori in esperimento nel secondo. In tutti e due i tempi si sono osservati gli elementi a disposizione. La squadra-tipo varrà più tardi.

Lo schieramento iniziale è stato: Berriero; Rimbaldo, Farina; Rimbaldo, Giuliano, Moltrasio; Sentimenti III, Tagnin, Giovetti, Buhtz, Bertoloni. Tra il sestetto della giovinezza, che nella linea arretrata comprendeva giocatori al di sotto dei ventiquattro anni ed i rimanenti quattro uomini dell'attacco stavano i trentacinque anni dell'ala destra Sentimenti III. L'ex-laziale si avvia a diventare, per la sua resistenza, il « fenomeno - Sentimenti ». Ha corso come se avesse stracciato il certificato di nascita ed è stato uno dei più utili.

Buhtz ha inaugurato la stagione dei suoi tiri da distante con un perfetto « shoot » da trenta metri. Il pallone è rimbalzato contro la traversa. Buhtz è certo il giocatore di maggior classe del Torino. Il Cuneo ha sfiorato il successo con una serie di tiri di Rosar, Pellicari e Taricco (se abbiamo visto bene nella mischia).

Farina ha respinto tutto quanto di testa, poi si è arrangiato Berriero. Al 23' Tagnin, la « messa'ala dell'avvenire », si è messo a lavorare in coppia con Buhtz e ne è uscito un buon passaggio a Giovetti. L'ex comasco, che tra parentesi ha perso la brutta abitudine di cadere ogni quattro passi e che sembra ora assai sicuro di sè, ha lasciato partire una stangata imparabile. Uno a zero per il Torino.

Al 36' ancora Tagnin ha servito Giovetti e questi ha aspettato l'arrivo del terzino per scartarlo con una finta. Quindi è scattato verso la porta segnando di precisione.

L'arbitro, poco dopo, ha fischiato la fine. Il Torino, terminato il riposo si è presentato con Tagini; Grava, Ciuscela; Giuliano, Nay, Travi (un giocatore proveniente dal Varese), Franceschina, Sentimenti III, Giovetti, Buhta, Bertoloni. Spikofski, sul cui nulla osta si hanno ben poche speranze, non era nemmeno venuto a Cuneo.

Tagini ha giuocato in prestito alla squadra cuneese lo scorso anno e ci teneva ad esibirsi nelle file della sua « vera » società. Romano, uno dei portieri titolari durante la ripresa gli è stato vicino accanto ai pali. Calvo sembrava il consigliere del ragazzo. Un simpatico consigliere.

Grava, Ciuscela, Giuliano (tornato laterale), Nay, Sentimenti III (anche lui immerso nel ruolo abituale di mezz'ala) rappresentavano un tuffo nel passato per le centinaia di sostenitori granata al seguito della squadra. Che piacere vedere Grava in ottime condizioni!

Il Torino vecchia edizione è stato all'altezza della nuova, anche se i due goals segnati nel secondo tempo da Giovetti e Franceschina sono stati annullati. Ha segnato, in compenso, Bertoloni e questo tiro arrivato a bersaglio è stato una delle poche prodezze dell'ex giocatore della Pro Patria. Bertoloni ieri non era certo nella sua migliore giornata. All'estrema destra si è dato invece un gran da fare Franceschina. Il giovane attaccante corre bene, ha « fiuto del goal »; non è un'ala, ma un buon centravanti. Nel secondo tempo come nel primo, il Torino, che era alla sua prima partita ufficiale della stagione ha dato una prova più che soddisfacente.

Il Cuneo, con la collaborazione dell'arbitro ha segnato l'ultima rete al 41', con Guaraldo. Nemmeno nelle prossime cento partite di campionato si avrà nuovamente una simile severità nel punire i falli in area, come si è visto nel rigore massacro per un mani involontario di Cuscela. Il Cuneo aveva schierato: Tesio; Angelini, Giuliano; Rimbaldo, Cavo, Pimazza; Pellicari, Rosar, Taricco, Bertolini, Bubta, Bertolini. Tra i bianconeri Bertolini, Bubta, Bertolini. Tra i bianconeri Bertolini, Bubta, Bertolini. Tra i bianconeri

ULTIME NOTIZIE

DOPO LA REAZIONE ITALIANA E ALLEATA

Belgrado smentisce i propositi di annessione

L'agenzia "Tanjug„ e il giornale "Politika„ negano che Tito voglia inglobare la Zona B nella Jugoslavia - Consigli di prudenza dei Tre occidentali ai governi italiano e jugoslavo

Belgrado, lunedì sera.

Di fronte alla reazione italiana il governo di Tito sembra voler fare macchina indietro. Il giornale belgradese «Politika» scrive oggi che la Jugoslavia non ha intenzione alcuna di annettere parte del Territorio Libero di Trieste, ed aggiunge che la Jugoslavia non ha effettuato alcun movimento di truppe, ed «si è spaventata come l'Italia».

Inoltre in una sua trasmissione di stamane Radio Belgrado afferma che nella zona di Trieste sono in atto movimenti di truppe italiane, intesi a dimostrare al popolo italiano che il governo Pella ha «la mano forte».

«Appena avuta notizia dell'intenzione jugoslava di riprendere in esame il problema di Trieste, il signor Pella — dichiara Radio Belgrado — ha in gran fretta convocato una riunione di Gabinetto e tenuto misteriosi colloqui col ministro italiano della Difesa e col capo di Stato Maggiore Generale. I movimenti di truppe sono il diretto risultato di tali colloqui. Ma a questo manovre la Jugoslavia darà una sola risposta, e cioè che mediante provocazioni non si può ottenere nulla».

Già ieri, quantunque il vice-ministro Bebler, parlando a Idria, abbia accusato l'Italia di volersi annettere «Trieste e parte del litorale sloveno», ed abbia attaccato le autorità anglo-americane di Trieste per l'appoggio dato alle «pretese» italiane, erano state smentite da fonte ufficiale le intenzioni annessionistiche di Belgrado sulla Zona B. In una sua nota, l'agenzia ufficiale jugoslava aveva detto:

«La *Tanjug* apprende che gli ambienti militari jugoslavi considerano come provocazioni calcolate le notizie ed i commenti della stampa italiana circa la pretesa intenzione jugoslava di annettere la Zona B del Territorio Libero di Trieste, nonchè le dichiarazioni ed i passi diplomatici e di altro genere compiuti in relazione a ciò da parte di personalità ufficiali italiane».

Nonostante la tradizionale vacanza di fine settimana che caratterizza tutta la vita pubblica inglese, il problema di Trieste ha richiamato l'attenzione dei responsabili inglesi e anche la stampa vi ha dedicato ampio rilievo. Alcuni titoli di giornali sottolineano la «drammaticità» improvvisa della situazione, in seguito alla pronta ed energica reazione italiana all'atteggiamento jugoslavo.

Nei circoli responsabili si astiene il più possibile dal commentare la situazione, ma si annuncia che tra i Governi inglese, americano e francese sono state iniziate consultazioni sugli ultimi sviluppi del problema triestino. Al *Foreign Office* era giunto in proposito, fin da sabato pomeriggio, un rapporto dell'ambasciatore britannico a Roma, sir Victor Mallet.

L'intero problema di Trieste viene ora seguito con la più attenta considerazione. In quanto ci si rende conto che forse è giunto il momento di riprenderlo in esame prima che esso sfugga al controllo della Cancelleria alleata. Ci si rende conto che l'inazione da parte degli Occidentali in tutti questi anni ha incoraggiato alcune iniziative jugoslave, che trovano oggi un'energica reazione in Italia.

Per il momento il governo inglese, insieme con quelli di Parigi e di Washington userà i suoi buoni uffici per portare la calma nelle acque agitate di Trieste, ma le impalcature jugoslave hanno forse aperto gli occhi sull'urgenza di trovare una soluzione al problema. Di qui la necessità di consultazioni fra i Governi alleati, che infatti sono state iniziate e che indubbiamente condurranno a un riesame della situazione.

Si spera di gettare le basi per un futuro componimento della vertenza italo-jugoslava, e in tale senso si orienterebbe la diplomazia alleata, tanto più che la prossima visita degli statisti greci in Italia, rimetterà sul tappeto le questioni della eventuale partecipazione italiana alla Triplice Intesa balcanica (Jugoslavia Grecia Turchia).

Il Governo italiano ha dichiarato a più riprese che esso non può cooperare alla nuova intesa, che rappresenta una estensione del Patto Atlantico all'Europa meridionale, fino a quando il problema di Trieste non sarà risolto. E' evidente che gli alleati si preoccupano della tensione fra Roma e Belgrado anche perchè essa viene ad ostacolare la collaborazione in questo importante settore del continente.

Pure i commenti della stampa, notevole quello del *Times*, che osserva:

«Gli italiani probabilmente hanno avuto troppa fretta nel ritenere che, se il maresciallo Tito contempla eventuali nuove mosse nei riguardi di Trieste, queste si tradurrebbero nell'annessione della Zona B. Tale mossa non potrebbe arrecare alla Jugoslavia alcun concreto nuovo beneficio.

«Ci sono stati ultimamente sintomi che il Governo jugoslavo è più incline a basare le sue rivendicazioni sul testo del trattato di pace italiano, mediante il quale Trieste deve rimanere un territorio libero, separato dall'Italia quanto dalla Jugoslavia.

«E' vero (prosegue il *Times*) che ci sono stati sempre sostenitori di una soluzione, in base alla quale assegnare la Zona A all'Italia e la Zona B alla Jugoslavia. Tale soluzione ha l'apparente merito della semplicità e della determinazione di guardare i fatti in faccia. Ma la linea che divide le due zone ha scarsi meriti come confine etnico o economico».

Non diminuiti da quelle inglesi le impressioni della stampa americana. Occupandosi in un lungo editoriale della nuova «tempesta per Trieste», il *New York Times* scrive oggi che già da tempo sarebbe stato necessario chiamare i triestini ad un plebiscito per stabilire se desiderano essere governati dall'Italia o dalla Jugoslavia.

Accordo finanziario fra Rita e Ali Khan

La «stella» allevarà la figlia nella fede musulmana

New York, lunedì mattina.

Secondo il «Daily News», di New York, Rita Hayworth e Ali Khan si sarebbero accordati su un regolamento finanziario dopo il loro divorzio.

L'attrice si sarebbe impegnata ad allevare la figlia Yasmin nella fede musulmana; e in cambio Ali Khan e suo padre l'Aga Khan creeranno un fondo di centomila dollari a nome della piccola Yasmin, alla quale verseranno anche un assegno annuo di 30.000 dollari. Rita Hayworth avrà l'uso della casa di Ali Khan a Parigi, casa che alla morte del principe passerà a Yasmin.

Ali Khan restituirà inoltre alla Hayworth tre quadri di Renoir, Picasso e Toulouse-Lautrec che le aveva regalato prima del matrimonio, ma che aveva ripreso dopo il divorzio. L'attrice conserverà pure una serie di incisioni di Picasso e un servizio di argento massiccio. L'accordo dovrà essere approvato dall'Aga Khan per poter divenire definitivo, ma non si prevede alcuna opposizione da parte del vecchio principe.

In carcere a Londra l'aviatore «rapito» a Suez

LONDRA, lunedì sera.

Il Ministero dell'Aria britannico ha fatto ieri mattina una sensazionale rivelazione. L'aviere Anthony Bigden, in cui compagnia dalla zona del Canale di Suez il 9 luglio scorso provocò un grave incidente anglo-egiziano, si trova attualmente in stato d'arresto presso una caserma della R.A.F. di Londra.

Ufficialmente non si dice ancora il Bigden sia giunto in Inghilterra. Si suppone, tuttavia, trattarsi di un caso di diserzione. La notizia ha destato grande sorpresa in tutta la capitale.

I genitori dell'aviere sono già stati avvisati e visitano il figlio con il quale si sono intrattenuti per circa un'ora.

Il «Sunday Dispatch» rivela che il Bigden, dopo essersi nascosto per qualche tempo a Parigi, venne avvicinato da alcuni investigatori inglesi, che lo indussero a far ritorno in patria. Egli avrebbe dovuto essere congedato tra qualche mese al termine di un periodo di tre anni di servizio.

LONDRA, lunedì mattina. — Proveniente dalla Germania è giunta a Londra in aereo la signora Hall, sposa sovietica di un funzionario dell'Ambasciata britannica a Ottawa. E' la prima russa sposata ad un inglese, che nell'attuale dopoguerra abbia ricevuto l'autorizzazione a lasciare l'Unione Sovietica. (Telefoto)

Tremila agenti comunisti arrestati nella Germania di Bonn

Erano stati inviati da Berlino-Est per influire sulla propaganda elettorale - Mobilitazione generale della polizia - Il Cremlino rifiuta di riprendere le trattative sulla pace con l'Austria

Bonn, lunedì sera.

La grande giornata elettorale tedesca cadrà domenica prossima 6 settembre, ma già ieri i primi cittadini hanno deposto le loro schede nell'urna: sono i tedeschi diretti all'estero, che una legge speciale ha autorizzato a votare prima di partire nelle stazioni ferroviarie, aeree e navali. Anche quest'anno, naturalmente, saranno aperte soltanto lunedì 7 settembre, al termine di tutte le operazioni elettorali.

Per quanto non si lamentino per ora incidenti di rilievo, tutta la polizia è mobilitata nella Repubblica federale, tutti gli agenti in licenza sono stati richiamati in reparti, e la vigilanza è stata inoltre estesa lungo l'intera linea orientale di confine. Infatti il Ministero degli Interni ha scoperto un piano grandioso di invasione della Germania dell'Ovest, preparato dalle autorità comuniste della Germania dell'Est. Le autorità comuniste hanno mandato e stanno mandando nella Repubblica federale migliaia di agenti, forniti di manifesti di propaganda e di denaro abbondante, oltrechè di falsi documenti di identità, con l'incarico di «lavorare» l'opinione pubblica tedesca.

Molti di questi agenti sono stati arrestati mentre passavano illegalmente la frontiera, e subito dopo. Gli arresti più numerosi sono stati fatti a Helmstedt, sulla linea di demarcazione, ma in tutti i Lander non sono mancate decine, e talvolta centinaia, di fermi. Però che in complesso siano stati arrestati tremila agitatori e propagandisti; la polizia non sa dire, d'altra parte, quanti siano riusciti a passare e ad infiltrarsi nel paese. La maggioranza era diretta verso la Ruhr, la grande zona industriale in cui i comunisti intendono esercitare il massimo sforzo propagandistico. Oltre ad un'azione di propaganda, la polizia teme che questi agenti potessero, e in parte possano, organizzare anche azioni di disturbo durante i comizi, come già hanno tentato a Düsseldorf.

Nei circoli diplomatici francesi di Bonn si prevede che in questa settimana Mosca possa prendere qualche altra iniziativa atta a premere sull'elettore tedesco. Il Cremlino potrebbe sfruttare soprattutto la posizione assunta, in politica estera, dai socialdemocratici: costoro, attraverso la parola dei loro leaders, chiedono lo scardinamento della Germania da qualsiasi alleanza militare con le potenze atlantiche e uno statuto di neutralità, equidistante fra Oriente ed Occidente, simile alla posizione della Svezia e della Svizzera. La politica estera avrà certamente una grande importanza nelle elezioni di domenica prossima.

I russi hanno già fatto un tentativo di legare la questione austriaca a quella tedesca, nella nota inviata ieri ai Tre occidentali in merito al trattato di pace con l'Austria. Respingendo l'invito a partecipare alla conferenza dei Sostituti, che dopo lunghissime interruzioni avrebbe dovuto riunirsi oggi a Londra, il Governo sovietico ha proposto che il problema dell'Austria venga preso in esame dalle quattro Potenze insieme con il problema della Germania durante l'incontro dei ministri degli Esteri, che verrà convocato entro ottobre in Svizzera.

Per quanto non ci sia stata ancora una risposta ufficiale, si ritiene che la richiesta russa verrà respinta, e che i Tre, nell'imminente nota al Cremlino, confermeranno di voler discutere soltanto sulla sorte della Germania.

Eden vice-Premier nel rimpasto del Gabinetto

LONDRA, lunedì sera.

Negli ambienti politici si attende che il Primo Ministro, Sir Winston Churchill, metta a riposo alcuni dei vecchi ministri dal suo dichiarato od effettivo ritiro.

Si ritiene che Churchill riserbi ancora a sè la Presidenza del Consiglio, avendo a Banco Anthony Eden quale suo sostituto personale. L'attuale ministro degli Esteri lascerebbe il Foreign Office ed assumerebbe le funzioni di vice-Primo Ministro.

Catturato a Roma un pericoloso bandito

Era l'autore della rapina di via Basento - Ritrovato ferito su uno stradone - Maneggiando la pistola aveva lasciato partire tre colpi che lo raggiungevano ad una gamba

Roma, lunedì sera.

Per un singolare caso è caduto nelle mani della polizia uno dei più pericolosi banditi che abbiano agito nella capitale in questi ultimi tempi. Si tratta del rapinatore di via Basento, che sinora è noto riuscì a sfuggire alla cattura dopo aver ferito un agente e aver obbligato un aiuto regista a mettersi al volante della sua auto per favorirgli la fuga.

Il drammatico episodio avvenne giovedì scorso e mise in subbuglio l'intero quartiere Salario.

La portineria dello stabile in cui il bandito aveva cercato scampo da coloro che lo inseguivano era stata colta da un collasso cardiaco e un giorno dopo morì.

Sabato sera il commerciante Michele Crisanti mentre percorreva con la sua auto la via Casilina per far ritorno alla sua abitazione, notò, ristretto in mezzo alla strada, un giovane che con le mani alzate faceva segno all'autista di fermare. Bloccata la macchina il commerciante poteva constatare che lo sconosciuto aveva la gamba destra ferita in tre punti. Fattolo salire egli faceva a ritorno la strada per accompagnare il ferito all'ospedale di San Giovanni.

I medici accertarono che lo sconosciuto era stato raggiunto da tre colpi di arma da fuoco. Nelle sue tasche furono trovati una scatola piena di munizioni, un coltello a serramanico ed altri oggetti. Le ferite non erano gravi: i medici ci la giudicavano guaribile in 30 giorni. Interrogato da alcuni funzionari lo sconosciuto, che più tardi poteva essere identificato per il meccanico disoccupato Bruno Verbano di anni, dichiarava di aver trovato per la strada un fagotto pieno di munizioni ed un pistola e che nel provarla egli si era prodotto quelle ferite.

Il meccanico Bruno Verbano

Domandatogli che fine avesse fatto l'arma egli rispondeva che un cicilista, al quale aveva chiesto invano soccorso, gliela aveva portata via. Non convinti di questo racconto i funzionari chiamarono il dott. Macera, il commissario della Squadra Mobile che aveva inseguito per lungo tratto il bandito di via Basento. Non appena entrò nella cameretta il dottor Macera riconobbe subito nel degente il pericoloso delinquente. S'era tagliato i capelli, è vero, ma i baffetti che non aveva voluto togliere lo avevano tradito. Non potevano esistere dubbi; tuttavia furono chiamati anche gli agenti che in quel drammatico pomeriggio vennero tenuti a bada per qualche minuto dal bandito armato di pistola e l'aiuto regista Paolo Heusch. Anch'essi lo riconobbero senza esitazione.

La prova decisiva si ebbe quando si accertò che l'orologio che il bandito portava al polso e il portafogli che gli era stato trovato in tasca erano stati rubati all'aiuto regista. Di fronte a queste prove schiaccianti il Verbano continuò a negare affermando che sia l'orologio che il portafogli erano stati acquistati presso il ricettatore.

Perchè il bandito è stato trovato ferito? Ecco quanto è risultato dalle indagini. Per paura di incappare in un posto di blocco, costui, per raggiungere la sua casa al n. 121 della via Casilina Vecchia, aveva preferito fare un lungo giro intorno alla capitale e percorrere le campagne. Quando fu vicino alla sua casa, dovendo attraversare una strada assai frequentata e temendo chissà che cosa, pensò bene di «fare un po' di buio» sparando alle lampadine che lo costeggiano. Finite le munizioni della pistola anzichè ricaricarla afferrò la «pistol-machine» che aveva in tasca. All'arma non era stata posta la sicura e tre colpi avevano raggiunto il bandito alla gamba. Sia la rivoltella come la «pistol-machine» sono state ritrovate dietro un muro vicino al luogo in cui è stato rinvenuto il Verbano.

Lotta contro il carovita in Francia

Il prezzo della carne ribassato del 10 per cento

Parigi, lunedì sera.

Il Governo francese ha annunciato oggi un primo provvedimento per migliorare le condizioni di vita del Paese, avviando nuovi scontri coi sindacati: esso ha chiesto per l'8 settembre la riduzione del dieci per cento del prezzo della carne al minuto.

L'annuncio precisa che è stato raggiunto un accordo con il potente sindacato macellai per la riduzione del dieci per cento di tutti i prezzi della produzione corrente, comprese tutte le carni pregiate. Si ritiene che questa misura porti molta popolarità al governo Laniel, il primo che riesca a ridurre il prezzo della carne di un margine tanto elevato. Gli osservatori ricordano che l'ultima volta che un governo francese tentò di abbassare i prezzi di questo genere, un anno fa circa sotto Pinay, i macellai chiusero bottega in segno di protesta. E' probabile che l'annuncio faccia terminare gli ultimi scioperi e convinca gli ultimi renitenti a tornare ai loro posti di lavoro.

Il Governo ha agito prima di tutto sui prezzi della carne per l'ampio e sempre crescente margine fra il prezzo all'ingrosso e quello al minuto, che per anni era stato obiettivo delle critiche degli ambienti ufficiali e della opinione pubblica. Si ritiene imminente l'annuncio di nuovi provvedimenti del genere in altri settori alimentari.

Quale sia il margine di guadagno degli intermediari della carne, è dimostrato da questo episodio. D'accordo con le autorità locali, un esperimento è stato fatto in un macello dell'Est, e precisamente a Fains-les-Sources: un produttore ha portato una bestia al mercato e l'ha venduta rapidissimamente a 360 franchi al chilo, mentre a Parigi e nei grandi centri la stessa carne è venduta a quasi 800 franchi il chilo. Il produttore assicura che, al prezzo di 360 franchi, il margine di profitto è sufficiente per assicurare un onesto guadagno.

Il tentativo verrà ripetuto martedì prossimo in funzione del prezzo della carne agli ammazzati, e si ritiene che esso potrà essere venduto al minuto fra i 550 e i 600 franchi il chilo. Ciò dimostrerebbe che, se a Parigi e nei grandi centri il prezzo di essa si avvicina agli 800 franchi, è perchè ci sono troppi intermediari fra il produttore e il consumatore e che essi vogliono guadagnar troppo. Ciononostante i macellai parigini non sembrano entusiasti della richiesta del governo, il quale vuole il ribasso del 10 per cento.

Dopo la carne di bue, il tentativo di ribasso verrà fatto su altri mercati in provincia per la carne di maiale ed esteso poi ad altri prodotti alimentari... ma con ai latticini, sui quali viene denunciata proprio oggi una strana manovra.

L. Mannucci

SULLO SCHERMO DEL LIDO

Fra le quinte di Hollywood

Un film americano (Il bruto e la bella, *di Vincente Minnelli*) *e un altro film francese* (Gli orgogliosi, *di Yves Allegret*)

(Dal nostro inviato speciale)

Venezia, lunedì sera.

Il mondo del cinema, per i produttori americani, è stato a lungo quasi tabù. Anche con un'eccessiva frequenza i loro film ci erano insinuati fra le quinte dei teatri lirici, o di prosa, o di rivista, ma raramente nei teatri di posa. Quei produttori erano forse trattenuti da un ingenuo timore di non lasciare intravvedere certi retroscena, anche puramente tecnici e tutto al più ambientali, che avrebbero in parte potuto «smontare», fra le mani del pubblico, quell'immenso complicato giocattolo. Poi, a poco a poco, carezzia di soggetti aiutando, anche il mondo del cinema è cominciato ad apparire agli schermi, e l'amaro romanzo di «Sunset boulevard», («Viale del tramonto») ha dato il colpo di grazia a certe ultime reticenze.

Fiutando un vento non più sfavorevole, Vincente Minnelli ha voluto anche lui tracciarci un quadro della vita di Hollywood; si è assicurato un notevole complesso di attori (Kirk Douglas, Walter Pidgeon, Dick Powell, Lana Turner); e ha affrontato un nucleo di racconto che vorrebbe darci scorci molteplici del mondo cinematografico americano, tutti rifrangendoli sul prisma della figura di un produttore, Jonathan Shields.

Il giovane Shields è addirittura il figlio di chi fu il fondatore dell'industria hollywoodiana, ma il padre ha lasciato il rampollo nella più nera bolletta. Shields «senior», per la sua mancanza di scrupoli, era detto anche il re dei pirati, oltre che il re del cinema. Buon sangue non mentirà: e, pur di riuscire a risalire la china, Shields «junior» vorrà essere più furbo, più abile, e più cinico del padre. E' povero, isolato, ostegiato; parecchi sviluppi vorrebbero, se potessero far pagare al figlio le malefatte del genitore; rimane, per Jonathan Shields, sarà certo più difficile di quanto sia stato per il padre salire.

Una situazione del genere poteva apparire abile, ben vista, notevolmente impostata; occorreva però delineare tipi e ambienti senza incertezze, intessere la vicenda con episodi significativi e calzanti. Invece il film anzitutto si spezza a mi meccanizza in tre episodi distinti; ognuna delle tre vicende comincia all'inizio, a un terzo e a due terzi del film. E ognuna delle tre vicende è poi retrospettiva, un impiccio e un impaccio non piccoli, dovuti alle solite stanchezze e civetterie di sceneggiatura. Shields, infatti, dopo essere riuscito un po' a risalire, è poi di nuovo precipitato; un'ultima salvezza potrà forse venirgli se acconsentiranno a lavorare con lui e per lui un regista, un'attrice e uno sceneggiatore oggi assai quotati, e che erano stati da lui «aiutati» ai loro inizi, e alla sua cinica e brutale maniera (tanto cinica, egoista e brutale che i tre già avevano poi subito voltato le spalle).

Regista, attrice e sceneggiatore, invitati a tornare con Shields, dapprima rifiutano; e la spiegazione di ciascuno dei loro no rievoca i loro inizi con quel farabutto di talento, implacabile egoista, cinico sfruttatore; e quegli inizi rievocati costituiscono i tre episodi del film. Alla fine regista, attrice e sceneggiatore, ripresi dal fascino più o meno perverso di Shields, e forse e più semplicemente presi da un po' di pietà, ci lasceranno intendere che forse acconsentiranno a tornare con lui. Ma la tessitura del film è piuttosto mediocre, perchè si inframmezza di pagine facchine e persino inutili, e sopra tutto perchè non si scorge nell'animo di Shields una fredda energia che sarebbe stata necessaria. Il suo mostruoso egoismo, i suoi gelidi e infiammati calcoli, sono più nelle asserite conseguenze di certi fatti che non nei fatti in sè e nei momenti che potevano determinarli. L'ambiente di Hollywood è piuttosto sommario, convenzionale; certe allusioni, per certi personaggi, a un John Barrymore, a un John Gilbert, a un Erich von Stroheim, sono inutili, e ingenue; e il film si regge su qualche battuta, su qualche episodio, e soprattutto sulla bravura degli interpreti, fra i quali la Lana Turner appare finalmente una attrice. (Le non-attrici americane, invecchiando, imparano a essere attrici). Applausi cortesi, e cordiali per Kirk Douglas al centro della galleria.

* * *

Al pomeriggio un film inedito e non per invidia, inglese e un po' voluto, di Yves Allegret, da un soggetto di Jean Paul Sartre; una vicenda fosca, quasi disperata, la cui atmosfera ricorda talvolta «La salaire de la peur» («Vite vendute») di Clouzot. Il film s'intitola: «Gli orgogliosi»; ha per interpreti Michèle Morgan, Gérard Philipe, C. L. Mancini, e l'ambientazione in un piccolo villaggio del Golfo del Messico. Un giovane medico francese, Giorgio, è alcoolizzato, da tempo non fa più reagire alla sua abbiezione. Quando giunge nel villaggio Nelly, con il marito gravemente ammalato, e quasi muore, Nelly si avvicina a Giorgio, se ne innamora. Ha trascorso lunghe ore a curare senza speranza il marito, senza che ora potrebbe guarire Giorgio; ma il giovane medico la respinge. Da cinque anni è in preda a lancinanti rimorsi, ma il essere stato colpevole della morte della moglie. Era stato più che mai in preda all'alcool, quando la poveretta stava per dare alla luce un bambino; e per dimenticare, da quel giorno, ancora più che si è abbrutito e si abbrutisce nell'alcool. Vita alla deriva, senza speranza. E quando gli si chiede di partecipare alle misure che si imporrebbero per arginare una mortale epidemia scoppiata nell'interno, Giorgio accetta, e Nelly gli sarà vicino. (Pseudo-disperate angosce, e pseudo-disperate risoluzioni, letteratura «applicata» al cinema).

Mario Gromo

Eloisia Cianni a Istambul candidata a «Miss Europa»

Roma, lunedì sera.

Eloisia Cianni, eletta l'anno scorso a Merano «miss Italia», è partita stamane dall'aeroporto di Ciampino per raggiungere Istambul ove parteciperà all'elezione di «miss Europa 1953». All'elezione parteciperanno le candidate di quattordici Paesi.

GIULIO DE BENEDETTI
DIRETTORE RESPONSABILE

SULL'AUTOSTRADA DI BERGAMO

Un pullman si scontra con un autocarro di soldati

Scene di panico: un morto e alcuni feriti leggeri

Milano, lunedì sera.

Stamane sull'autostrada Milano-Bergamo, all'altezza di Caponago, un pullman con 48 persone a bordo procedeva verso Milano mentre in senso contrario sopraggiungeva un autocarro militare dell'artiglieria a cavallo, con a bordo parecchi militari diretti nel Veneto. L'autista, nel tentativo di superare un autotreno, non si avvedeva dell'arrivo dell'autocarro ed il corso avveniva inevitabile.

Nell'urto due ciclisti, operai dell'A.N.A.S., che procedevano a fianco dell'autopullman, venivano travolti dalle sbandate e scaraventati nel fossato laterale. Il pullman usciva di strada, mentre dall'autocarro militare un soldato — Pasquale Feltre di Raffaele — veniva sbalzato a terra dalla panca posteriore dove era seduto e nella caduta riportava la frattura della base cranica decedendo sul colpo. Gravemente feriti risulta il soldato Domenico Di Lecce.

Sul pullman si verificavano intanto scene di panico, ma il bilancio non era catastrofico: solo qualche contuso. Gravi ferite invece ha riportato il bigliettaio dell'automezzo, Giuseppe Toti, che ha dovuto essere trasportato all'ospedale. I due ciclisti, Guido Andreotti e Mario Castraghi, hanno riportato escoriazioni leggere.

Piccard si prepara per scendere a trenta metri

Non di più, almeno per ora; ma ci vorranno settimane di preparazione al batiscafo

Roma, lunedì sera.

Dopo essersi spinto negli abissi marini ad oltre mille metri di profondità e in attesa di compiere altre più ardimentose imprese, il professor Auguste Piccard si trova attualmente a Roma per una breve vacanza. Tra qualche giorno col figlio Jacques tornerà a Castellammare per riprendere i controlli, le verifiche, gli esperimenti del batiscafo.

Interrogato da un giornalista, Jacques Piccard ha dichiarato: «In teoria il batiscafo può discendere fino a 5-6000 metri, ma almeno per il momento, non intendiamo alimentarci fino ad una simile profondità. D'altra parte ci troviamo nel Mediterraneo, ora, e nel Mediterraneo simili abissi non esistono».

Ora scenderanno fino a 2500, forse fino a 3000 metri sotto la superficie delle acque. Non di più: Jacques Piccard ha fatto capire che a loro non interessa superare questo limite, come non interessa affatto ciò che vive nei recessi marini.

Prima, intanto, debbono controllare e verificare il batiscafo. Non è che nel bathyscaphe ci sia qualcosa che non abbia funzionato bene, qualche congegno che abbia rivelato difetti. No, ma il batiscafo è uno strumento delicatissimo, che va curato continuamente. Così, prima della nuova impresa, dovranno trascorrere settimane, se tutto va bene.

Un altro caso mortale di poliomielite ad Alessandria

Alessandria, lunedì sera.

E' deceduta per poliomielite, dopo pochi giorni di degenza all'ospedale la quattordicenne Mirella Hasda. La giovane si trovava in villeggiatura a Rivarone. E' questo il secondo caso mortale verificatosi quest'anno per poliomielite in provincia di Alessandria.

Accoltellato da una ragazza

Verbania, lunedì mattina.

Un fatto di sangue è accaduto ieri in un albergo di Vogogna. La 23enne Elisabetta Paravatti di Francesco aveva chiesto un colloquio al 53enne Giovanni Allemanni di Mauro, proprietario dell'albergo stesso, per discutere sul contegno del figlio di costui, Cesare, di 22 anni, il quale avrebbe sedotto e quindi abbandonata la sorella della Paravatti.

Fra l'albergatore e la giovane si accendeva presto un violento diverbio; improvvisamente la ragazza impugnato un coltello che teneva nascosto nel seno, si scagliava sul vecchio colpendolo ripetutamente al petto producendogli ferite fortunatamente non gravi.

Improvvisamente è mancato ai suoi cari

Carlo Monasterolo

Lo annunciano costernate le sorelle Sella, Albina ed Estella; il cognato, la nipote e i parenti tutti. I funerali avranno luogo oggi alle ore 16, partendo da corso Rosselli 45. Si dispensa dalle visite. La presente serve di partecipazione e ringraziamento.

Torino, 30 agosto 1953.

Prendono viva parte al dolore della famiglia gli amici: Beebee, Meisia, fratelli Virano, Bedani, Lobera, Chiri, Boschiazzo, Vigliotti, Foral, Meraggero, Danesi, Degania, Sessa, Cinzano, Beccaris, Perona, Gastinelli, Tacconat.

La società Cantieri Esperia Torino annuncia con dolore l'immatura perdita del suo Socio sig. CARLO MONASTEROLO.

Giovanni e Rina Lobera prendono parte al dolore che ha colpito la famiglia Monasterolo e Piana per la dolorosa perdita del l'amico CARLO.

Dirigenti, impiegati e Maestranze della S.I.T.I. Zanbruno & Castagneto partecipano con vivo dolore la dipartita del signor CARLO MONASTEROLO, da oltre un ventennio affezionato collaboratore.

Ieri, dopo travagliosa malattia, alle ore 21, munito dei carismi della nostra santa religione e Benedizione papale, decedeva il

Comm. Maurizio Manera

di anni 56

Affranti dal dolore ne partecipano l'annuncio la moglie Anna Reglina e il figlio geom. Agostino, la figlia Ilse col marito dott. Romualdo Cuccion, i fratelli dott. Giovanni, geom. Ottavio con la moglie Dalia Domitilla e figlio Carlo, le sorelle Francesca Engenia, Suor Amalia Augusta, maestra Rina, cognato, cugini e parenti tutti.

I funerali avranno luogo in Savigliano martedì 1e settembre alle ore 9, partendo dalla sua abitazione via Saluzzo n. 36 e a Genola alle ore 10.30).

Savigliano, 31 agosto 1953.

31-8-1916 31-8-1953

Nel 37 mesto Anniversario della dipartita del

Comm. Odirido Bacchis

la famiglia, con immutato dolore, lo ricorda a quanti Lo conobbero e Gli vollero bene.

Dopo una vita tutta dedicata alla famiglia e al lavoro, improvvisamente è mancata all'affetto dei suoi cari

Celestina Cino n. Cermena

Ne danno il doloroso annuncio la mamma Albina Rivetti ved. Germena, il marito Ernesto, la figlia Albina, le sorelle Margherita ved. Dalmasso, Ernesta col marito Giocondo Dalmasso e figli, Ester, cognati, zii, nipoti e parenti tutti. Oggi alle ore 14.30, partendo dall'abitazione dell'estinta, corso Racconigi 122, la cara salma proseguirà per Piossasco, ove avranno luogo i funerali alle ore 16. Servizio autopullman. Per volontà dell'estinta, la famiglia non prenderà il lutto. La presente serve di partecipazione e ringraziamento.

Munito dei SS. Sacramenti, serenamente spirava il 29-8-1953 il

Ten. Col. Sebastiano Rossi

Parroco Grange di Nole

La sorella Margherita ed il triste annuncio unitamente a fratelli, sorelle, rispettive famiglie, zia Marianna e parenti. Un ringraziamento al dott. Grazioli e famiglie Raimo e Bollea per l'assistenza prodigatagli. La sepoltura avverrà martedì ore 9. La salma proseguirà per il Cimitero di Mancalieri ove verrà comulata nella tomba di famiglia.

Grange di Nole Canavese, 30 agosto 1953.

Improvvisamente è mancato ai suoi cari

Alfredo Pellouso

d'anni 54 - Ambulante

Addolorati ne danno il triste annuncio la moglie Maria, i fratelli, le sorelle, la nuora, cognati, nipoti, parenti ed amici tutti. I funerali avranno luogo domani 1° settembre alle ore 10.30 partendo da via Medail 33. Per volontà dell'estinto, la famiglia non prende il lutto. La presente serve di partecipazione e ringraziamento.

Improvvisamente è mancato all'affetto dei suoi cari

Giovanni Fiora

Meccanico fotografo

Ne danno il triste annuncio la sorella, cognati, nipoti e parenti tutti. I funerali avranno luogo il 31 c. m. alle ore 16, partendo da corso Francia 179. La presente serve di partecipazione e ringraziamento

LUNEDI' 31 AGOSTO

PROGRAMMA NAZIONALE (Torino 1 m. 467,39 — ore 7: Dischi; 7,30: Giornale radio; 8: Musiche del mattino; 8,30: Giornale; Musica leggera (9,15 circa); 11: Musica sinfonica; 11,30: « Leonora Bensoi », romanzo di Giovanni Ruffini (prima puntata) - 12: Pianista Wilhelm Backhaus; 12,15: Orchestra d'archi diretta da Carlo Savina; 12,50: « Arcobaleno » operetta; 13,15: Orchestra; 13,45: Concerto della Fanfara dei Granatieri; 14: Giornale; 14,15-14,30: Note sulle arti figurative e concerto musicale.

Ore 16,30: Finestra sul mondo; 16,45: Lezione di lingua spagnola; 17: Orchestra diretta da Renato Nicelli; 17,30: La voce di Londra; 18: Musiche di Alberto Scarpitta; 18,30: Università internazionale Guglielmo Marconi. Ettore Paratore: « Cronte ed Alessandria »; 19,45: Orchestra Richelmino; 19,55: « Prospettive previdenziali per gli assistiti dall'Istituto di Previdenza di Ferrara »; 20,30: « L'Approdo », settimanale di letteratura ed arte - 20: Musica leggera - 20,30: Giornale, Sport - 21: Tavolino musicale.

Ore 21,40: « Voci nuove », concorso di musica operistica diretto da Ferruccio Scaglia con la partecipazione dei soprani Gilda Capozzi e Anna Micarelli, del tenore Tommaso Frascelli e del baritono Walter Fagnoni. Minutari: La bocca di Figaro, « Deh, vieni non tardar »; Verdi: « Macbeth, « Pietà, rispetto, amore », b) Aida, « Ritorna vincitor »; Bellini: « Adelaide », « Dei campi, del prati »; Mascagni: Ero1lano, « Vicino fanciulla »; Meyerbeer: Ugonotti, « Ombra leggera »; Giovanni Forni, « Salve dimora »; Verdi: Rigoletto, Duetto « Signori mi principe »; Bellini: La sonnambula, « Care compagne »; Verdi: Otello, « Canzone del salice » e Tommaso Aniello, « Come il mattino fior »; Verdi: La forza del destino, « Me pellegrina ed orfana ». Orchestra di Torino.

Ore 22,15: Lettere da casa altrui - 22,30: Orchestra della canzone diretta da Angelini - 23: Musica da camera - 23,15: Giornale; Musica da ballo - 24: Ultime notizie.

SECONDO PROGRAMMA (Torino II m. 207,2, Torino m.f. II, Alessandria Sicilia Cuneo m. 190,1) — Ore 9: Almanacco d'estate - 9,30: Percy Faith e la sua orchestra; Emerson Gladston (9,55) - 10-11: Ieri e oggi - 12,15: Trasmissioni locali - 13: Orchestra « Eclipse » diretta da Armando Trovajoli - 13,30: Giornale - 13,45: L'allegro convegno dei quattro - 14: Galleria del sorriso; Musiche da film - 14,30: Prima visione) (dalla XIV Mostra Internazionale d'arte cinematografica di Venezia) - 14,45: Nello Segurini e i suoi soli.

Ore 15: Giornale - 15,15: « Così si canta in Europa » (repertorio musicali regionali in Europa) - 15,45: Orchestra diretta da Arturo Strappini - 16,15: Il romanzo d'appendice di Carmosa e il suo Trio - 16,30: Parata d'orchestre (Alfredo Antonini, Giovanni Fenati, Armando Gradisi) - 17,15: Concerto in miniatura del duo Manzardi-Zecchi - 17,30: Per i ragazzi « Twistmilla legge sotto i mari » romanzo di Giulio Verne (quinto episodio) - 18: Giornale; Ballate con noi - 18: Romanzo sceneggiato: « Storia delle avventure di Joseph Andrews », di Henry Fielding (quarta puntata) - 19,30: Canzoni in voga - 20: Radiosera - 20,30: Tecnica moderna - 20,35: Carlo Savina presenta « Musica dolce musica » - 21: « Il miglior giudice è il re », di Lope De Vega, traduzione e riduzione di Rino Molari Compagnia di prosa di Roma con Cesarina Gheraldi, Adolfo Geri e Mario Colli. Il bondaglio regina le Edenania a un ambasciatore; il consolino chiede giustizia al re, il re interviene, ordina al fanciullo di sposare subito sicura la prima ragazza, disponibile di conti del regno. Si celebrano le nozze, si decapita lo sposo, ed il matrimonio pubblico dopo aprosi in ricca vedova. Regia di Pietro Masserano Taricco - 22,15: Parata, un programma di Francesco Ferrari - 22,30: Quattro passi per la terra (

NUOVA

TORINO - A. VII - N. 206
Via Roma - Gall. de *La Stampa*
Telefoni: dal 40-933 al 40-939

STAMPA SERA

LUNEDI' - MARTEDI'
31 Agosto - 1 Settembre 1953
L. 25 (sped. in abb. postale)

PUBBLICITA' ECONOMICA
(Via S. Teresa N. 7)

6 APP. APPARTAMENTI L. 40 p.p.

(Continua da pag. 4)

CERCASI appartamento 5 locali servizi zona centro visitato 1° piano. Scrivere cassetta 6148, SPI, Torino. 50041
CERCO alloggio 3-4 camere ascensore. Anticipo, referenze. Telef. 52-656.
CERCO in affitto alloggio 3-4 camere servizi, possibilmente in villa o con garage. Scrivere cassetta 6151, SPI, Torino.
CORSO Monceglieri, fronte Mollinette, terzo piano, affittasi alloggio 5 vani. Albertina 27, Fabbri. 50304
DUE tre camere cucina qualunque zona, cauzionando, cerco. Telefonare 827-542.
IMPIEGATO statale ente pubblico cerca 2 camere, servizi, semiperiferici. Telefonare 527-540, ore ufficio. 67590
INGEGNERE cerca alloggio 3-4 camere cucina dopo servizi località signorile. Telefonare 31-662. 50309
PALAZZO Cristalliera, corso Venezia 178, affittansi ultimi signorili alloggi 3 camere, ingresso, servizi finali migliori comodità. Viale ore 17-18. 49760
PRIVATO adulti piemontesi cerca due, servizi, cintura, periferia. Telef. 687-217.
PROPRIETARI volendo affittare universalmente vostri alloggi. Rivolgetevi a «La Fiducia», telefono 86-128. 5030
UNGE alloggetto centrale sembrerebbe freschi antiquati. Telefonare 521-077.
VIGILANZE Torino affittansi alloggi 24.000-30.000 precari subito. Geom. Della Bella, Libertà 12. 6153
ZONA Crocetta via Colombo 22, affittasi villetta 10 camere, giardino, garage, tutte comodità moderne. Telefonare 524-814.

7 LOCALI p. VILLEGGI. L. 40 p. p.

ALASSIO affittasi palazzo nuovo finire mare vendere uso cucina tutto completo. Telefonare 48-537. 50358

9 ALB. e STAZ. CLIM. L. 40 p. p.

AL mare pensione completa 1200 compreso cabina. Genova, via Giusti 42, telefono 38-041. Chiedere programma.
LOANO, Pensione Gherzi villa giardino, settembre 1200. Telefono 96-351.
PENSIONE Pineta Marina Bogliasco. Grande balcone pini, cli locali gran. Prezzi tori. 7087
RIMINI. Da Morri, Alfieri 6, pensioni lire 1200, tutto compreso. 7088
URGEMI affittare alloggio qualsiasi zona. Anticipo, massime referenze. Tel. 45-876.
VIENNA. Villa Mirella, sul mare, ottima posizione, 300, tutto compreso.

9 COLLEGI IST. SCUOLE L. 40 p. p.

ALLA «Bisi» iniziano Corsi accelerati, accelerati, diurni, serali di tutte le materie. Chiedete programmi Via Po 8. Telefono 47-573. 6789
ALL'ISTITUTO Stenografico «Cima» 1° settembre iniziano Corsi diurni, serali Stenografia, Dattilografia, Computisteria, Contabilità, Lingue. Presso C.L.I. (via Roma) 254. Telefono 50-334. 7730
COLLEGIO Scuola «S. Giuseppe». Rivoli Torinese: sono aperte le iscrizioni: Scuola Elementare (classi III, IV, V); Scuola Media; Scuola Avviamento Professionale, tipo Industriale. Telef. 3-36, Rivoli. 67315
CONVITTO Gajini. Media Ragioneria parificate. Sede legale esami. Soggiorno incantevole. Laveno (Lago Maggiore) tel. 4.
VIRLE Piemonte, Istituto Femminile Santa Vincenza de' Paoli. Sono aperte le iscrizioni per classi elementari, scuola media, scuola avviamento professionale commerciale, giardino. Vivere lieto agli studi ed esami. Convitto. Semiconvitto. 68021

10 LEZ. TRAS. PRESTAZ. L. 30 p.p.

BALLO moderno, impartiscono lezioni private anche domicilio. Scrivere cassetta 3808, SPI, Torino. 61160

11 CAM. MOB. e PENS. L. 40 p. p.

A distinte affitto centralissima due o tre letti. Bagno, telefono, uso cucina. Telefonare 553-243. 50171
AFFITTASI camera matrimoniale ammobiliata indipendente, via Rosario 11, portinaria. ingresso
AFFITTASI matrimoniale uso cucina. Altra stagione. Appartamentino. Giusti, Principe Odone 82. Telefono 50-870.
AFFITTASI piedi-a-terra zona Crocetta. Telefonare 30-522, ore 16-14. 50729
AFFITTO camera ammobiliata signorile cucinetta uso esclusivo passaggi Bertini. Telefonare 779-321. 50434
AMMOBILIATA con pensione centralissima Cavour 9, II piano, bidè corrente. Telefonare 521-384. 47750
AMMOBILIATA 2 letti centralissima. Telefonare 521-991. 50800
A pero affitto cameretta centralissima, bagno, telefono. Telefonare 553-242.
ANZIANA SIGNORA pensione signorile affitta camere non-fumatori soli. Telef. 528-103.
SPAZIOSA ammobiliata con tutte le comodità residenziale per serio signore sibilità. Rivolgersi portinaia, p. XVIII Dicembre 1.

12 OFF. IMPIEGO e LAV. L. 40 p. p.

ABILISSIMI saldatori diverse capacità per perfezionamento Scuola specializzata saldatura. Possibilità impiego, bonus 50. A giovani età oltre 21, residenti Torino, buona cultura, importante società offre lavoro redditizio sicuro favorevolmente periodo istruzione. Scrivere cassetta 1111, SPI, Torino. 6087
ALLA scuola Enaip insegnamento perfezionamento saldatura elettrica leggera alluminio. Corsi accelerati autorizzati. Via Magliasone 9, Torino. 50023
CALIBRISTA provvisto corredi da officina specializzata. Scrivere cassetta 6046, SPI, Torino. 67332
CAMERIERE giovane, distinta fase, cognac, anamonai, «Orizzonte», Principe Odone 82. 67646
CAMERIERE istruttore fase, salumiere, dispongo. Rivolgersi «L'Orizzonte», Principe Odone 82. 67640
CERCASI signorina aiutante ballo da sala. Rivolgi, via Cuneo 4. 50258
CERCASI abile bronzista saldatore autogeno pratico lavori sacri lavori edilizia. Inutile presentarsi senza requisiti richiesti. Rodano, Rosselli 71. 7005
CERCASI donna istruttrice e bambinaia fase, referenze. Telefonare 882-490.
CERCASI fonditore, «Monci», via Vicenza 24. 67684
CERCASI governante massimo 35enne per bambini 4 e 3 anni. Eventuali referenze ottime. Scrivere cassetta 3148, SPI, Torino.
CERCASI maniscro e pellettiere. Lagarello, piazza Lagrange 1. 3092
CERCASI stenodattilografa primo impiego. Telefonare 382-532, ore ufficio.
CERCASI subito abile lavorante sarta. Telefonare 66-591. 50545
COMMESSI tessuti abili venditori disponibili subito cercansi per negozio Torino. Referenze, preferiti. Scrivere cassetta 3907, SPI, Torino. 67706
COMMESSO magazzino e vetrine fattorino-garzone ingresso tessuti. Preferite coniugati, referenze. Scrivere cassetta 6064, SPI, Torino. 67725
FONDERIA Centum, via Baligin 68, cerca fonditori provetti ghisa. 67794
FOTOGRAFO cerca subito serio ditta in Torino perito veramente pratico tutto ramo, fotografia posti scoperti. Scrivere cassetta 3158, SPI, Torino. 50290
GUARDAROBIERE lavorando sotto direttrice. Scrivere Fiorenza, via Pavoni 28 r, Firenze. 7867
IMPIEGATA, pratica, ufficio a paghe, ufficiali. Telefonare 552-222. 61379
INGEGNERE cui affidare direzione tecnica impresa costruzioni stradali, ferroviarie, idrauliche cercasi. Richiedesi età 40-45 anni, provenienza da altra impresa almeno cinque opere lunga pratica organizzazione cantieri e direzione effettivi lavori. Richiedesi inoltre particolare preparazione calcolo cemento armato. Si preferisce se abilitato costruzione dighe e grandi impianti idroelettrici. Sede impresa Torino. Inviare dettagliati curriculum referenze e persona scrivendo, cassetta 6090, SPI, Torino. 60057
MECCANICO provetto montatore specialista aggiustaggio e macchine cerca officina meccanica Torino. Scrivere ufficio, persona, referenze: cassetta 3172, SPI, Torino.
MODELLATORI specializzati in legno e metallo cercasi. Telef. 396-314, Torino.
PETTINATRICE cerca laminatoi e alimentatrice. Telefonare 70-834, ore pasti 19-20.
SALDATORI qualificati elettrici esperti discretamente rapidamente, trasportando rinomata scuola di saldatura San Secondo, via S. Secondo 3/5. Inizio corsi primo settembre numero posti limitati. Affrettate Piacentino. 50057
SOSTITUIRAMI elementi per campagna svecchiamento. Scrivere cassetta 4112, SPI, Torino. 50726
TESSITURA seria cerca provette operaie per vellutì a mano e lateralì. Scrivere cassetta 6002, SPI, Torino. 67278

13 DOMANDE IMPIEGO L. 20 p.p.

CONIUGI con bambino offresi portineria anche piccola piccolo alloggio anche mobiliato. Scrivere cassetta 3154, SPI, Torino. 50016
CONIUGI trenta età cuoco giardino vigile fuoco pratico impiantare officina giudizi buoni Torino, figlio occupato. Scrivere cassetta 3154, SPI, Torino. 49718
EX contabilista diploma cerca occupazione custode sorveglianza magazzinaggio eventuale cauzione. Scrivere cassetta 3154, SPI, Torino. 31207
GIORNALISTA, già responsabile ufficio stampa grande industria, esperto pubblicità, impiegato in categoria, conoscenza lingue, cultura universitaria, capacità direttiva, giovane, attività, libero subito, offresi. Scrivere cassetta 4143, SPI, Torino. 50088
MAGAZZINIERE, specializzato tessile, esperienza decennale in specialità, cognizione di magazzino, tenuta schede. Dattilografia, patente 2ª, eventuale esperienza delle materie prime presso note case tessili. Offresi a serio ditta tempo migliore. Scrivere cassetta 3141, SPI, Torino.
NOBILUOMO diplomi, distinto aspetto, colto, conoscenza media industria, miglioramento qualificandosi premiamente altra attività purchè stabile e redditizia. Scriv. cassetta 6171, SPI, Torino.
QUINDICENNE, licenza tecnica, offresi giovane seria ditta. Scrivere cassetta 3154, SPI, Torino. 50198
RAGIONIERE, esperienza trentennale contabilità, bilanci, legislazione, consigli, direzione amministrativa, insegnamento (anche collaborazione). Scrivere cassetta 6142, SPI, Torino. 50218
RAGIONIERE lunga esperienza ufficio generali offresi. Scrivere cassetta 4133, SPI, Torino. 50200
RAGIONIERE funzioni direttive amministrative commerciali offresi. Scrivere cassetta 4134, SPI, Torino. 50288
TECNICO anziano lav. mare, organizzazione d'ufficio offresi ovunque. Scrivere cassetta 3178, SPI, Torino. 61069
TECNICO 27enne, laurea industriale, Diesse, esperienza quinquennale, Esperienza produzione. Per seguiti, familiare nella industria meccanica offresi miglioramento. Massima serietà referenze. Scrivere cassetta 3142, SPI, Torino. 61261
VENTUNENNE, bella presenza, dattilografia, stenodattilografia, corrispondenza commerciale, stenografia, automezzo. Scrivere cassetta 4135, SPI, Torino. 50040

15 PIAZZETTI, RAME L. 40 p.p.

AFFIDASI vendita esclusiva accessorio indispensabile motori a produzione mensile assolutamente interessante. Scrivere cassetta 3191, SPI, Torino.
AGENTI assumiamo ovunque vendita articoli privati, ottimo compenso. Distilleria Rapher, Ivrea. 50482
AUTISTA con Leoncino servizio qualsiasi lavoro. Scrivere cassetta 6167, SPI, Torino.
CERCASI concessionari rappresentanti lavatrici lotta Italia. Scrivere cassetta 1253, SPI, Torino. Telef. 30-656. 50560
CERCASI produttore fronte articoli non fermati intendente Piemonte. Scrivere cassetta 6055, SPI, Torino. 67770
IMPORTANTE industria affini vetrari cerca piazzisti intente auto seconde gamme. Scrivere cassetta 6072, SPI, Torino. 50068
IMPORTANTE industria pelletterie, effetti piccola serra rappresentanti. Scrivere cassetta 4145, SPI, Torino.
IMPORTANTE industria tessile cerca rappresentanti introdotti per zona, possibilmente tessili, per accessori bar, negozi, impianti frigoriferi. Scrivere SPI, cassetta 64, Padova. 3088

16 ANNUNCI MATRIM. L. 40 p.p.

CELIBE 42enne buona cultura e buon tenore, incontrerebbe, matrimonio con signorina o vedova sola 33-38enne scopo matrimoniale. Disposta recarsi Nord Rhodesia. Scrivere Giorgio Agnelli P. O. Box 235, Lusaka N. Rhodesia. 50573
CINQUANTACINQUENNE, piccola attività commerciale, rispondebbe con signorina giovanissima, sana, affettuosa, presentabile, 40-45enne. Distrazione, serietà, ingenuità. Scrivere cassetta 4136, SPI, Torino.
DISTINTO 30enne sano ottimo desidererebbe affetto signorina o vedova 30-40enne ricca. Serietà. Scrivere cassetta 3169, SPI, Torino. 50068

17 MATRIMONI L. 40 p. p.

CAMERIERA matura impiegandosi certa interverrà prossimamente Australia in via impiegamento 10, Lucania, Bosco Marengo.

18 ANNUNCI VARI L. 40 p.p.

A tutti padri interessi detective specialità indagini, sorveglianze, Bonalat, Cavour 5, Telefono 521-181. 879
ARMATE presentate istituto informazioni private, permessi matrimoniali, accertamenti coniugio. Esercizio tredicennale. Petitmetti, Carlo Alberto 40-41, Telefonare 47 372.
ARRIGOMANDOVI accertamenti infedeltà, informazioni, sorveglianze, test prematrimoniali, «Raipol», Principe Oddone 82. Telefonate 24-510, 50-852
APPARONE, vendo sala pranzo stile Luigi XV, mobilio, boem, mobile pelle, [illegible] Ormea 34.
AFFITTASI impianto Diascopiche [illegible] e trasferibile, causa affari, per [illegible] lotta 6 mesi. Telefonare 35-983.
A rate macchine cucire Vigorelli. Macchine su mobiletti da L. 42.000. Macchine 5 valvole da L. 20.000. Lotti, Stazione 41.
ARTIGIANO vende camera letto, camera pranzo, mobili diversi, Via Bertolotti 45.
ATTENZIONE matrimoniali 52.000, riviera 24.000, salotti 28.000. Lagrange 28 (cortile), Principe Amedeo 11. 614
COMPERIAMO archivio ferro metallo bobine carta Italia. Telef. 44-971, 84-317.
COMPRO tutto fondi magazzino oggetti usati dischi usati. Telefonate 683-685.
DIAMANTI [illegible] ultimi arrivi. Facilitazioni. Cavalli, corso Vittorio 72. 3063
LIQUIDASI grande libreria macchine scrivere calcolatrici. 35.000 in più, facilitazioni pagamento noleggi riparazioni. Zampieroni, Francesco Assisi 1. 50196
MOBILI, Pin V 19 bis angolo Sant'Anselmo, pranzo noce, Rinascimento 125.000, Chippendale, lingerie, moderno, matrimoniali in ogni stile, tinelli, ingressi, cucine americane, canapè, facilitazioni. 3134
MORETI mobili di fiducia a rateizzazione. Tavolo 35.000, salotto 38.000. Cassa 42.000, ecc. Anche rateazioni. Via Principe 29, Porta Palazzo. 679
OCCASIONE vendonsi scaffalature mobili ufficio. Telefonare 41-026. 50263
PIANOFORTE occasione per signorina tredicenne cercasi subito. Telef. 882-334.
TAPPEZZERIA certa estera grandissima liquida stoffe pregiate parties: Damasi, via Lagrange 2. 6409

20 AUTOMOBILI L. 40 p.p.

ARDIAMO Ardea 4 marce, 1400 (1951), Aprilia, 1100, Topolino C e A, lungocoda, esterni varie. Telefono 4. 6343
AGRIAMO 1900 Fiat seminuova, 1100 E, Alfa C Belvedere, Singercino 500 C, Ardea 3 nuove Gregorio, Jurgnus 1100 E, campioncino 1100. Cambi, rateazioni. Vinaccia 3.
ARDIAMO 1900 Fiat seminuova, 1100 E, lussuosa, belvedere 8 mesi, Jurgnus Ardea, camion 1100. Cambi, rateazioni, Vinaccia 6. 6436
ALFA Romeo 6500 super sport vendo Gabbio & Vico, via Filadelfia 31. Telefono 390-219. 7058
ALL'AUTOSALONE Talavigna 1100 103 nuova, Ardea e 1100 E semiuovi, 1100 S, 500 C come nuova, Telefonate 42-835.
ARDEA rateazione semiuovi rivali accessori, vendo Bertone, cilindro Lancia, Civis. 7900
AURELIA B 21 lussuosissima 1952 vendo Gabbio & Vico, via Filadelfia 31. Telefono 390-219. 7058
AUTOFFICINE meccaniche riparazione smerigliatori con smerigliatrice a Mater » garantiti 1 anno. Barelli 7 » Mater » 687-355.
AUTOMOBILISTI Controlli vetture nuove e permute con qualsiasi altra marca. Larghe rateazioni. Bianco & Bordese, Michelangelo 22, telefono 61-972. 1855
AUTOMOBILOGGIO giornaliero 1400, 1100 E, 500 C Piazza Teselli 3, telef. 685-588.
AUTORICAMBI sono sempre ricchi autovetture moderne perfettissime prezzi modicissimi. Telefonare 86-104, 50226.
CERCASI 1100 giardinetta luogo. Eventuale numero qualche a pronta. Scrivere a Cambiasi Claudio, viale Capanelli, Ivrea.
E dopo tutti richiedete! Compravete per tempo. Autogamma Savoia, Tiziano 21.
FIAT 1400 ottima, vendo Gabbio & Vico, via Filadelfia 31. Telefono 390-219.
ISOTTA D. 65 portata quintali 14 vendo, «Ducati», Urbino 30, telefono 30-791.
OCCASIONISSIME, 1400, accessori, 1100 E, 1100 A, seminuova serie, 500 C, giardinette, vetture. Autorizzati. Telefonate 72-575. 61337
PRIVATO vende a private ultima Lancia Aurelia B 21 seminuovissima 1400 eventuale permuta. Telefonare 687-312. 61542
VENDO a private ultima 1100 Bue '54. Telefonare ore pasti 531-707, Torino.
VENDO Balilla 1 [illegible] 4 mesi, altra di 12, eventualmente cambio. Telef. 687 212.
1100 E, 500 C fatto ultimo vendo occasione, 12 rate. Telefono 21 401.
1100 nuova, 1400, 1900 millefiori speciali per doppio carburatore e per carburatore doppio corpo. OTMA, Unione Sovietica 117. Telefono 390-429. 1948

21 CICLI MOTO SPORT L. 40 p.p.

MOTORIZZATEVI fateveli comodamente con rate Miller, Gilera, Lambretta. Assortimento accessori. Italia 31. 3432
TRIUMPH grande marmitta 100.000, 10.000 mensilità altre occasionissime. Foligno 32. Telefono 390-670. 50260

La grande vittoria di Fausto Coppi

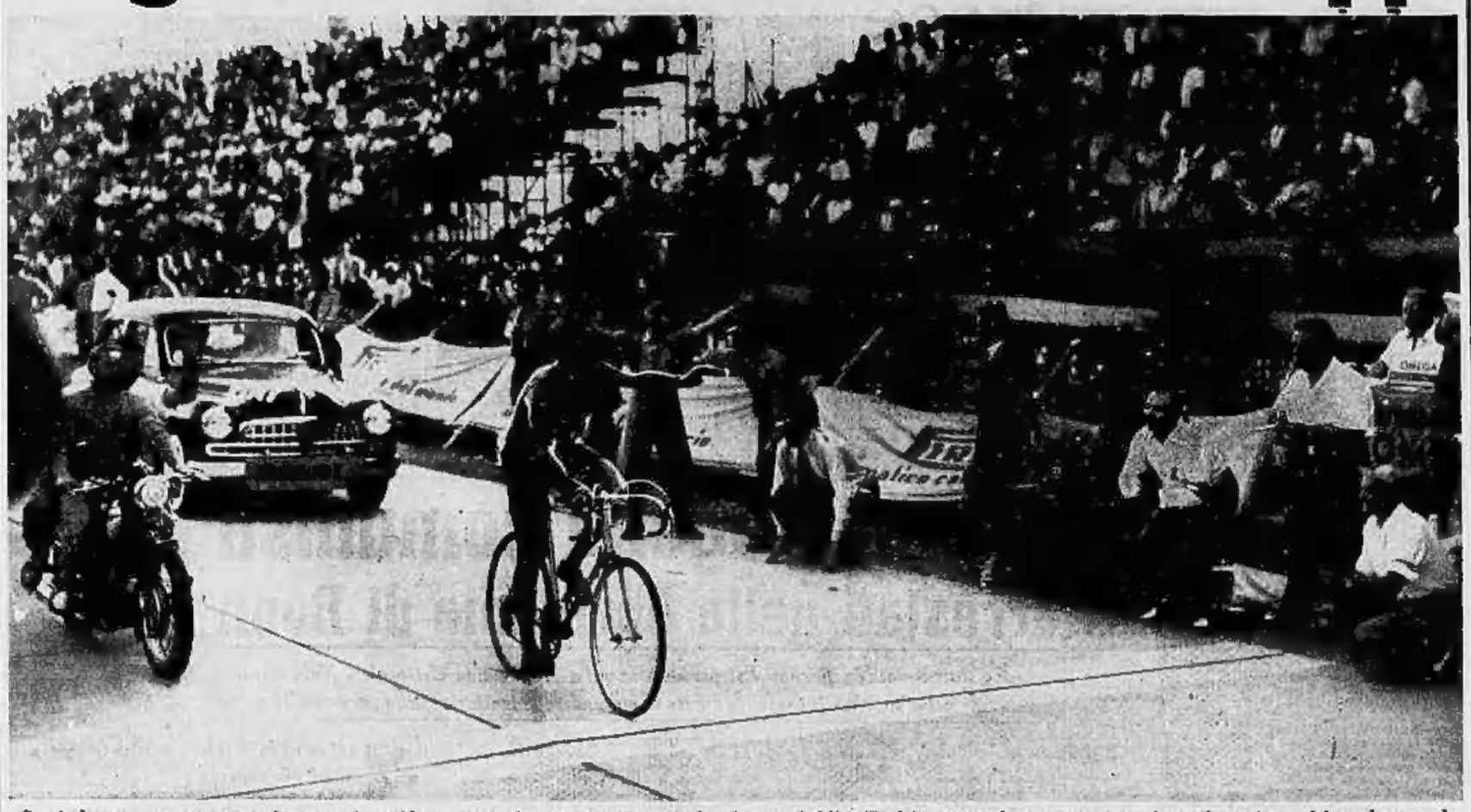

Coppi, dopo aver staccato tutti gli avversari, sorride mentre taglia vittorioso il traguardo a Lugano. Dal '32 (Binda) nessun italiano era riuscito a vincere il campionato del mondo su strada.

L'enorme folla di spettatori ordinatamente disposta ai margini della salita della Crespera, dove si sono svolti gli episodi più importanti della competizione mondiale *(Servizio fotogr. Moisio)*

«Forza Fausto, che hai vinto»: uno sportivo italiano, con le mani giunte per l'emozione, incita Coppi che, seguito ancora per poco dal belga Derjcke, si avvia verso la conquista del titolo mondiale.

Il juventino Ricagni infortunato

La Juventus ha pagato caro il successo ottenuto per 4 a 2 nell'incontro amichevole di Biella: il nuovo acquisto Ricagni si è prodotto uno strappo muscolare. Dovrà restare a riposo probabilmente per un mese.